

IDENTIFIKAČNÉ ÚDAJE O UCHÁDZAČOVI

Obchodné meno alebo názov uchádzača	Atos IT Solutions and Services s r.o.
Sídlo alebo miesto podnikania	Pribinova 19/7828, 811 09 Bratislava
Meno, priezvisko a funkcia osoby (osôb) vykonávajúcej funkciu štatutárneho orgánu uchádzača	Ing. Pavel Struhárik, konateľ
IČO	45 650 276
DIČ	2023110661
Identifikačné číslo pre DPH:	SK2023110661
Bankové spojenie: SWIFT: IBAN:	UniCredit Bank Czech Republic and Slovakia a.s., pobočka zahraničnej banky UNICREDIT SK63 2000 0000 0000 0000 0000 0000)
Meno a priezvisko kontaktnej osoby (telefónne číslo, e-mail)	Jozef Pindiak Te E-)
Zapísaný v:	Obchodnom registri Okresného súdu Bratislava I., oddiel: Sro, vložka č.: 66638/B

V Bratislave dňa 25. 04. 2023

Podpis:
Ing. Pavel Struhárik, konateľ

Rámcová dohoda
na poskytovanie autorizovaného pozáručného servisu hardvérových a softvérových
komponentov na zabezpečenie prevádzky IKT infraštruktúry
uzavretá podľa § 269 ods. 2 Obchodného zákonníka a § 83 zákona č. 343/2015 Z. z. o
verejnom obstarávaní a o zmene a doplnení niektorých zákonov v znení neskorších predpisov

Číslo zmluvy objednávateľa: Číslo zmluvy poskytovateľa:

Čl. 1 - Zmluvné strany

1. Objednávateľ

Obchodné meno: Všeobecná zdravotná poisťovňa, a.s.
so sídlom: Panónska cesta 2, 851 04 Bratislava – mestská časť Petržalka
Zastúpená: Ing. Richard Strapko, predseda predstavenstva
Ing. Ľubomír Kováčik, člen predstavenstva
IČO: 35 937 874
IČ DPH: SK 2022027040
Zapísaná: v Obchodnom registri Okresného súdu Bratislava I, odd.: Sa, vl. č.: 3602/B
IBAN: SK47 8180 0000 0070 0018 2424
SWIFT/BIC:
Kontaktná osoba:
(ďalej aj „objednávateľ“ alebo „VšZP“)

2. Poskytovateľ

Obchodné meno: Atos IT Solutions and Services s.r.o.
so sídlom: Pribinova 19/7828, 811 09 Bratislava
Zastúpený: Ing. Pavel Struhárik, konateľ
IČO: 45 650 276
IČ DPH: SK2023110661
Zapísaný: v Obchodnom registri Okresného súdu Bratislava I, odd. Sro, vložka č:
66638/B
IBAN: €)
SWIFT/BIC: UNCRSKBX
Kontaktná osoba:
(ďalej len „poskytovateľ“)
(objednávateľ a poskytovateľ spolu ďalej aj ako „zmluvné strany“)

Zmluvné strany uzatvárajú túto Rámcovú dohodu na poskytovanie autorizovaného pozáručného servisu hardvérových a systémových softvérových komponentov na zabezpečenie prevádzky IKT infraštruktúry objednávateľa (ďalej len „rámcová dohoda“ alebo „RD“) ako výsledok verejného obstarávania podľa zákona č. 343/2015 Z. z. o verejnom obstarávaní a o zmene a doplnení niektorých zákonov v znení neskorších predpisov (ďalej len zákon o verejnom obstarávaní).

Čl. 2 - Účel a predmet RD, výklad niektorých pojmov

2.1 Účelom uzatvorenia tejto RD je zabezpečenie bezpečnej, spoľahlivej a bezporuchovej prevádzky všetkých informačných systémov (IS) objednávateľa, ako aj vysokej dostupnosti zariadení a komponentov IKT infraštruktúry objednávateľa špecifikovaných v Prílohe č. 1 a v Prílohe č. 3 tejto RD.

2.2. Predmetom RD je:

A. záväzok poskytovateľa vykonávať autorizovaný pozáručný servis hardvérových a softvérových zariadení a komponentov IKT infraštruktúry objednávateľa podľa podmienok tejto RD, a to v rozsahu:

2.2.1 poskytovanie pozáručného **paušálneho autorizovaného servisu** (ďalej aj ako „paušálny servis“) hardvérových a softvérových zariadení a komponentov, uvedených v Prílohe č. 1 tejto RD, prevádzkovaných v rámci IKT infraštruktúry objednávateľa, za ktorý bude objednávateľ uhrádzať poskytovateľovi štvrtročný paušálny poplatok. Paušálny poplatok za poskytovanie paušálneho servisu zahŕňa garanciu odstránenia poruchy zariadenia alebo komponentu v stanovenom čase (maximálna doba opravy) podľa Prílohy č.1, dodanie náhradných dielov potrebných na opravu, dopravných nákladov a servisných prác pracovníka poskytovateľa v dobe pokrytia servisu uvedenej v Prílohe č. 1. Paušálny servis pre každé zariadenie a komponent uvedené v Prílohe č. 1 sa poskytovateľ zaväzuje poskytovať odo dňa nasledujúceho po dni ukončenia predchádzajúcej servisnej podpory, uvedeného v Prílohe č. 1 pre príslušné zariadenie alebo komponent, ak taký dátum pre príslušné zariadenie alebo komponent v Prílohe č. 1 uvedený je, alebo odo dňa nadobudnutia účinnosti tejto RD, ak taký dátum pre príslušné zariadenie alebo komponent v Prílohe č. 1 uvedený nie je.

2.2.2 poskytovanie pozáručného **autorizovaného servisu nad rámec paušálu** (ďalej aj ako „servis nad paušál“) hardvérových a softvérových komponentov, uvedených v Prílohe č. 3 tejto RD, prevádzkovaných v rámci IKT infraštruktúry objednávateľa formou poskytovania objednaných servisných prác technika s dobou pokrytia servisu „5x9“,

2.2.3 poskytovanie súvisiacich **špecifických a poradensko-odborných služieb**.

(plnenia podľa bodu 2.2.1, 2.2.2 a 2.2.3 ďalej súhrnne aj ako „služby“)

Služby podľa tohto písm. A. sa poskytovateľ zaväzuje poskytovať v rozsahu a spôsobom podľa tejto RD.

B. záväzok objednávateľa riadne vykonaný predmet RD prevziať a zaplatiť poskytovateľovi cenu podľa Čl. 5 RD.

2.3 Služby podľa bodu 2.2.1 tohto článku sa poskytovateľ zaväzuje poskytovať na základe servisného hlásenia objednávateľa, vystaveného a zaslaného v súlade s touto RD, ak pre špecifické prípady nie je stanovené inak.

- 2.4 Služby podľa bodu 2.2.2 a 2.2.3 tohto článku sa poskytovateľ zaväzuje poskytovať vždy na základe príslušnej objednávky vystavenej objednávateľom na základe tejto RD podľa potrieb a možností objednávateľa. Poskytovateľ berie na vedomie a súhlasí, že objednávateľ nie je povinný a ani sa nezaväzuje vystaviť čo i len jednu objednávku na plnenie predmetu RD podľa bodu 2.2.2 a 2.2.3 tohto článku RD.
- 2.5 Služby sa poskytovateľ zaväzuje poskytovať v súlade s touto RD, s odbornou starostlivosťou na úrovni dostupných technologických štandardov a v súlade s vlastnosťami IKT infraštruktúry objednávateľa, na ktorej budú služby poskytované.
- 2.6 Služby podľa tejto RD sa poskytovateľ zaväzuje poskytovať výlučne pracovníkmi spĺňajúcimi požiadavky uvedené v Prílohe č. 9 tejto RD. Pri poskytovaní služieb sa poskytovateľ zaväzuje mať zmluvne zviazaných certifikovaných špecialistov tak, aby predmetné služby plnili certifikovaní špecialisti spĺňajúci požiadavky uvedené v Prílohe č. 9 tejto RD; tým nie je dotknuté ustanovenie bodu 2.8 a 2.9 tohto článku.
- 2.7 Počas účinnosti RD sa poskytovateľ zaväzuje na základe požiadavky objednávateľa písomne objednávateľovi preukázať dodržanie požiadaviek na certifikovaných špecialistov, a to do 5 pracovných dní odo dňa doručenia takej požiadavky poskytovateľovi. To neplatí, ak budú služby plniť certifikovaní špecialisti, ktorými poskytovateľ ako úspešný uchádzač vo verejnom obstarávaní uvedenom v čl. 1 tejto RD preukázal splnenie stanovených podmienok účasti uvedených v oznámení o vyhlásení verejného obstarávania.
- 2.8 Poskytovateľ sa zaväzuje poskytovať objednávateľovi služby podľa tejto RD prostredníctvom certifikovaných špecialistov uvedených v Prílohe č. 7 tejto RD, čím nie sú dotknuté ustanovenia 2.6 a 2.9 tohto článku. V prípade potreby zmeny certifikovaného špecialistu v priebehu plnenia predmetu tejto RD, musí byť táto zmena odsúhlasená oboma zmluvnými stranami formou písomného dodatku k tejto RD. O každej zmene certifikovaného špecialistu je poskytovateľ povinný najneskôr do 7 kalendárnych dní písomne informovať objednávateľa, pričom je povinný zároveň predložiť objednávateľovi čestné vyhlásenie, že certifikovaný špecialista, ktorého sa zmena týka, spĺňa podmienky účasti, ktoré spĺňal nahrádzaný certifikovaný špecialista vo verejnom obstarávaní. Ak poskytovateľ tento záväzok nedodrží, považuje sa to za závažné porušenie RD.
- 2.9 Ak poskytovateľ v procese verejného obstarávania preukazoval technickú spôsobilosť alebo odbornú spôsobilosť prostredníctvom technických alebo odborných kapacít inej osoby, zaväzuje sa pri plnení predmetu RD v súlade s § 34 ods. 3 zákona o verejnom obstarávaní používať kapacity osoby, ktorej spôsobilosť využil na preukázanie technickej spôsobilosti alebo odbornej spôsobilosti.
- 2.10 Poskytovateľ vyhlasuje, že je na servis zariadení a komponentov uvedených v prílohách tejto RD autorizovaný výrobcom každého zariadenia alebo komponentu, uvedeného v prílohách tejto RD v momente jej uzavretia. Poskytovateľ sa zaväzuje zabezpečiť platnosť a účinnosť

autorizácie podľa predchádzajúcej vety počas celej doby platnosti RD; porušenie tejto povinnosti sa považuje za podstatné porušenie tejto RD.

- 2.11 Počas účinnosti RD sa poskytovateľ zaväzuje na základe požiadavky objednávateľa písomne objednávateľovi písomne preukázať objednávateľovi platnosť a účinnosť autorizácie podľa bodu 2.10 tohto článku, a to do 5 pracovných dní odo dňa doručenia takej požiadavky poskytovateľovi.
- 2.12 Poskytovateľ vyhlasuje, že sa oboznámil a preskúmal všetky podmienky a okolnosti súvisiace s plnením predmetu tejto RD a sú mu známe všetky technické a kvalitatívne podmienky plnenia predmetu tejto RD, predmet tejto RD je mu jasný a je schopný ho v súlade s touto RD včas a riadne plniť.
- 2.13 Poskytovateľ vyhlasuje, že je oprávnený poskytovať objednávateľovi plnenia podľa tejto RD.
- 2.14 Ak sa na poskytovateľa taká zákonná povinnosť vzťahuje, poskytovateľ je v súlade s § 4 zákona č. 315/2016 Z. z. o registri partnerov verejného sektora a o zmene a doplnení niektorých zákonov povinný byť zapísaný v registri partnerov verejného sektora aspoň po dobu trvania RD.
- 2.15 Poskytovateľ sa zaväzuje pri plnení tejto RD používať iba takých subdodávateľov, ktorí sú riadne zapísaní v registri partnerov verejného sektora, ak sa na nich takáto povinnosť vzťahuje.
- 2.16 Súc si vedomý zložitej situácie na trhu s elektronickými výrobkami, poskytovateľ vyhlasuje a záväzne poskytuje objednávateľovi uistenie, že je schopný plnenie podľa tejto RD dodať v termínoch stanovených touto RD/na základe tejto RD. Na základe tohto vyhlásenia poskytovateľa zmluvné strany spoločne potvrdzujú, že pre účely uplatnenia § 374 Obchodného zákonníka sa za okolnosť vylučujúcu zodpovednosť nepovažuje taká prekážka, ktorá má svoj pôvod v situácii na trhu s elektronikou alebo komponentmi nevyhnutnými na jej výrobu, a sekundárne ani s vírusovým ochorením COVID-19, akýmkoľvek inými pandemicky alebo epidemicky sa šíriacimi ochoreniami ľudí alebo zvierat, ako ani akýmkoľvek ozbrojeným konfliktom alebo aktom terorizmu.

Výklad niektorých pojmov

- 2.17 **Havarijný stav:** ohrozenie činností objednávateľa.
- 2.18 **IKT infraštruktúra objednávateľa:** hardvérové a softvérové komponenty a zariadenia informačno-komunikačnej infraštruktúry objednávateľa.
- 2.19 **Čas:** Všetky časové údaje uvedené v tejto zmluve zodpovedajú SEČ, resp. LSEČ, podľa aktuálne platného času v Slovenskej republike.
- 2.20 **Človekohodina:** Jedna človekohodina (ďalej aj "ČH") je základná časová jednotka pre vykazovanie prácností činností poskytovaných objednávateľovi v rámci jednotlivých služieb uvedených v bode 3.3 tejto RD, a zodpovedá 60 minútam pracovného času, poskytnutého jedným pracovníkom poskytovateľa objednávateľovi pri poskytovaní 24x7 služieb uvedených v bode 3.3 tejto RD, pričom najmenšia účtovateľná jednotka je 0,5 ČH (30 minút).

- 2.21 **Doba odozvy:** Doba odozvy je časový interval, plynúci od momentu nahlásenia poruchy (servisným hlásením alebo objednávkou) do momentu zahájenia prác na odstránení poruchy pracovníkom poskytovateľa; za moment nahlásenia poruchy sa považuje odoslanie servisného hlásenia alebo objednávky objednávateľom v súlade s touto RD.
- 2.22 **Doba pokrytia servisu:** doba dostupnosti služby, uvedená v Prílohe č. 1. Inde v RD uvádzané aj ako „servisné pokrytie“.
- 2.23 **Garancia odstránenia poruchy:** záväzok poskytovateľa odstrániť poruchu, teda uviesť príslušné zariadenie alebo komponent prevádzkovaný v rámci IKT infraštruktúry objednávateľa do riadneho prevádzkového stavu pri dodržaní maximálnej doby opravy, uvedenej pre konkrétne zariadenie alebo komponent v Prílohe č. 1.
- 2.24 **Maximálna doba opravy:** doba, do uplynutia ktorej je poskytovateľ povinný uviesť príslušný komponent do riadneho prevádzkového stavu. Maximálna doba opravy začína plynúť momentom odoslania servisného hlásenia poskytovateľovi a je stanovená pre príslušný komponent v Prílohe č. 1.
- 2.25 **Porucha:** akékoľvek, skutočné alebo domnelé, obmedzenie alebo úplný výpadok funkčnosti hardvérového alebo softvérového komponentu alebo zariadenia IKT infraštruktúry objednávateľa.
- 2.26 **Paušál:** Celková cena služieb uvedených v bode 2.2.1 tohto článku za jeden štvrtrok (3 kalendárne mesiace), ktorú objednávateľ uhrádza poskytovateľovi v trojmesačných obdobiach bez ohľadu na rozsah čerpania služieb.
- 2.27 **Objednávka:** spôsob uplatňovania nároku objednávateľa na poskytnutie služieb podľa čl. 2 bodov 2.2.2 a 2.2.3 tejto RD.
- 2.28 **Oprávnená osoba/zamestnanec:** je osoba alebo pracovná pozícia poverená/určená objednávateľom alebo poskytovateľom na zabezpečovanie vybraných činností podľa tejto RD. Oprávnené osoby (oprávnení zamestnanci) objednávateľa na zaistenie kontaktu s poskytovateľom a výkon tam vymedzených úkonov sú uvedené v Prílohe č. 7. Oprávnení zamestnanci objednávateľa, prostredníctvom ktorých bude objednávateľ zabezpečovať čerpanie paušálneho servisu budú poskytovateľovi oznámení na Kontaktný bod technický pre paušálny servis v súlade s touto RD.
- 2.29 **Plnenie:** Súhrnné označenie pre poskytovateľov na základe tejto RD, poskytnuté služby a produkty, ktoré sú výsledkom poskytnutých služieb.
- 2.30 **Pracovník poskytovateľa:** Pracovníkom poskytovateľa sa na účely tejto RD rozumie každá fyzická osoba v zmluvnom vzťahu s poskytovateľom alebo jeho subdodávateľom, ktorá sa podieľa na plnení predmetu tejto RD.
- 2.31 **Pracovný deň:** Deň, ktorý nie je sobotou alebo dňom pracovného pokoja. Dňami pracovného pokoja sa rozumejú dni určené zákonom č. 241/1993 Z. z. o štátnych sviatkoch, dňoch pracovného pokoja a pamätných dňoch v znení neskorších predpisov.

- 2.32 **Riadny prevádzkový stav:** spôsobilosť zariadenia byť používané riadne a výrobcom zamýšľaným spôsobom bez obmedzení, preukázaná úspešným vykonaním testu popísaného v dokumentácii zariadenia, ak taký test existuje.
- 2.33 **Služby:** Súhrnné označenie služieb podľa bodu 2.2 tejto RD.
- 2.34 **Servisné hlásenie:** Spôsob uplatňovania nároku objednávateľa na poskytnutie služby podľa čl. 2 bodu 2.2.1 tejto RD v rozsahu reaktívnej technickej podpory.
- 2.35 **Doba pokrytia servisu „7x24“:** Dobou pokrytia servisu 7x24 sa rozumie dostupnosť príslušnej služby (vrátane vykonávania činností v nej zahrnutých) 24 hodín od pondelka do nedele, vrátane štátom uznaných sviatkov, a to nepretržite počas účinnosti tejto RD.
- 2.36 **Doba pokrytia servisu „5x9“:** Dobou pokrytia servisu 5x9 sa rozumie dostupnosť príslušnej služby (vrátane vykonávania činností v nej zahrnutých) v čase od 8:00 do 17:00 hod. od pondelka do piatka, okrem štátom uznaných sviatkov, považovaných za dni pracovného pokoja, a to nepretržite počas účinnosti tejto RD.
- 2.37 **Servisný zásah:** Servisný zásah je zásah poskytovateľa, ktorý vedie k lokalizácii a odstráneniu porúch nahlásených objednávateľom servisným hlásením (servis na paušál) alebo objednávkou (servis nad rámec paušálu), a to formou vzdialeného prístupu, alebo osobnou prítomnosťou pracovníka poskytovateľa na mieste poruchy na pracoviskách objednávateľa.

Čl. 3 - Podmienky poskytovania služieb

Všeobecné podmienky plnenia

- 3.1 Miestom plnenia sú pracoviská objednávateľa uvedené v Prílohe č. 8 k tejto RD. Konkrétne miesto plnenia bude vždy uvedené v príslušnej objednávke a servisnom hlásení.
- 3.2 Zmluvné strany sa dohodli, že pri plnení predmetu tejto RD budú postupovať v súlade s pravidlami komunikácie a postupmi pri poskytovaní služieb obsiahnutými v Prílohe č. 11.3.3 Zmluvné strany sa dohodli, že mernou jednotkou poskytovaných služieb je človekohodina.
- 3.3 V prípade, ak je predpoklad nedodržania stanovenej maximálnej doby opravy z akéhokoľvek dôvodu na strane poskytovateľa alebo objednávateľa alebo prekážka brániaca v riadnom postupe riešenia poruchy, môže ktorákoľvek strana eskalovať situáciu na Eskalačný kontaktný bod uvedený v Prílohe č. 7 tejto RD.

Rozsah poskytovaných služieb

3.5 **Služba paušálny servis** zahŕňa reaktívnu podporu a proaktívnu systémovú údržbu, diagnostiku a odstraňovanie porúch na zariadeniach a komponentoch uvedených v Prílohe č. 1, ktoré sú prevádzkované v IKT infraštruktúre objednávateľa. Poskytovateľ sa zaväzuje zabezpečiť dobu pokrytia paušálneho servisu pre jednotlivé zariadenia a komponenty ako je to uvedené v Prílohe č. 1. Paušálny servis sa poskytovateľ zaväzuje poskytovať vo forme:

- a) reaktívnej podpory,

b) proaktívnej systémovej údržby.

3.5.1 Reaktívna podpora poskytovaná v rámci paušálneho servisu zahŕňa servisnú prehliadku a opravu hardvérových a softvérových zariadení a komponentov IKT infraštruktúry objednávateľa, ktorých zoznam tvorí Prílohu č. 1, a to tak, aby ich do stanoveného časového limitu (maximálna doba opravy podľa Prílohy č. 1) od odoslania servisného hlásenia poskytovateľovi uviedol do riadneho prevádzkového stavu. V prípade prekročenia maximálnej doby opravy je poskytovateľ povinný poskytnúť objednávateľovi náhradné zariadenia alebo komponent porovnateľnej kvality po dobu trvania opravy, ak sa obidve zmluvné strany nedohodnú inak. Pre vylúčenie pochybností, zmluvné strany zhodne uvádzajú, že paušálny poplatok podľa tejto RD za služby na paušál zahŕňa garanciu odstránenia poruchy zariadenia alebo komponentu v stanovenom čase (uviedenie zariadenia alebo komponentu IKT infraštruktúry objednávateľa podľa Prílohy č. 1 do riadneho prevádzkového stavu pri dodržaní maximálnej doby opravy stanovenej pre príslušné zariadenie alebo komponent v Prílohe č. 1), náhradné diely (súčasti), dopravné náklady, prácu pracovníka poskytovateľa, dostupnosť a výkon činností v Prílohe č. 1 stanovenej dobe pokrytia servisu, okrem spotrebného materiálu (ako sú napríklad batérie, páskové médiá, a pod.), ktorých dodanie služba paušálny servis nezahŕňa.

3.5.2 Proaktívna systémová údržba poskytovaná v rámci paušálneho servisu zahŕňa

- a) vykonanie úvodného auditu hardvérových a softvérových komponentov a zariadení IKT infraštruktúry objednávateľa, uvedených v Prílohe č. 1, auditu príslušnej dokumentácie týchto komponentov a zariadení a realizáciu periodického auditu týchto komponentov a zariadení IKT infraštruktúry objednávateľa,
- b) zabezpečenie prístupu k elektronickým a internetovým informačným zdrojom a službám výrobcov hardvérových a softvérových komponentov a zariadení uvedených v Prílohe č. 1, ako sú aktualizácie firmvéru a proaktívne upozorňovacie služby výrobcov komponentov a zariadení, ak tieto služby výrobca komponentov a zariadení poskytuje,
- c) zabezpečenie prístupu k novým verziám strojových kódov komponentov a zariadení (firmvér), k novým verziám riadiacich, manažovacích systémov, operačných systémov a softvérových komponentov, ktoré sú uvedené v Prílohe č. 1,
- d) poskytovanie podpory integrácie rozširujúcich hardvérových a softvérových komponentov a zariadení IKT infraštruktúry objednávateľa dodávaných mimo predmetu plnenia tejto RD,
- e) poskytovanie konzultácií k optimalizácii prevádzky, k možnostiam upgrade hardvérových komponentov a zariadení, k nasadeniu odporúčaných opráv a aktualizácií softvérových komponentov, a k zmenám nastavení hardvérových a softvérových komponentov a zariadení,
- f) zabezpečenie koordinácie plnení tretích strán zabezpečujúcich záručný servis hardvérových a softvérových komponentov a zariadení IKT infraštruktúry objednávateľa,

uvedených v Prílohe č. 1 tejto RD, v období od účinnosti tejto RD do začatia poskytovania paušálneho pozáručného servisu v zmysle ustanovení tejto RD.

3.5.3 Súčasťou plnení poskytovaných v rámci paušálneho servisu je poskytovanie podpory integrácie rozširujúcich hardvérových a softvérových komponentov a zariadení IKT infraštruktúry objednávateľa, poskytovanie konzultácií predovšetkým k optimalizácii prevádzky, k možnostiam upgrade hardvérových komponentov a zariadení, k nasadeniu odporúčaných opráv a aktualizácií softvérových komponentov IKT infraštruktúry objednávateľa a k zmenám nastavení hardvérových a softvérových komponentov a zariadení spolu v rozsahu 96 človekohodín ročne. Služby podľa tohto bodu sa poskytovateľ zaväzuje objednávateľovi poskytovať na základe písomnej požiadavky objednávateľa, t.j. neuplatnia sa ustanovenia o servisnom hlásení.

3.6 **Služba servis nad rámec paušálu** zahŕňa opravu a uvedenie nefunkčného hardvérového zariadenia a komponentu IKT infraštruktúry objednávateľa do riadneho prevádzkového stavu. Rozsah druhov, typov a značiek komponentov a zariadení, pre ktoré je poskytovaná služba servis nad rámec paušálu je uvedený v Prílohe č. 3. Servis nad rámec paušálu je poskytovaný na základe objednávky objednávateľa a pozostáva zo servisnej prehliadky zariadení a komponentov zameranej na ich základnú diagnostiku, implementovanie odporúčaných opráv, obnovu konfigurácie zariadení a komponentov a iné súvisiace práce podľa požiadaviek objednávateľa. Cena služieb nad rámec paušálu bude fakturovaná podľa skutočne poskytnutých služieb, ktorých mernou jednotkou je 1 ČH na základe príslušného protokolu o zásahu.

3.7 **Špecifické a poradensko-odborné služby** zahŕňajú:

- a) obnovu konfigurácie a nastavenia zariadení a komponentov po poruche,
- b) obnovu dát z poškodených, resp. vadných dátových štruktúr pevných diskov a zálohovacích médií (pásky, magnetooptické médiá a pod.),
- c) technicko-poradenské služby u objednávateľa, t.j. analýza stavu, a vypracovanie návrhu, resp. štúdie na optimalizáciu hardvérových a softvérových komponentov IKT infraštruktúry objednávateľa, vrátane posudzovania návrhov predložených objednávateľom, ak také objednávateľ predloží,
- d) podporné služby a technická podpora pri migráciách, testoch, zálohovaní a pod.,
- e) dodanie a implementácia potrebných softvérových zmien a upgradov už v prevádzke sa nachádzajúceho základného softvérového vybavenia (BIOS, firmvér, operačný systém a pod.) pre zabezpečenie spoľahlivej a bezporuchovej prevádzky hardvérových a softvérových komponentov.
- f) Vypracovania technických posudkov a odborných stanovísk k hardvérovým a softvérovým komponentom z pohľadu ich ďalšieho využitia v podmienkach objednávateľa.
- g) Podpory pri riešení komplexných problémov prevádzky IKT infraštruktúry.

Podmienky plnenia služby paušálny servis:

3.8 Služby paušálneho servisu sa poskytovateľ zaväzuje objednávateľovi poskytovať na základe servisných hlásení, zaslaných poskytovateľovi na Kontaktný bod technický pre paušálny servis uvedený v Prílohe č. 7 tejto RD. Poskytovateľ sa zaväzuje potvrdiť (elektronicky na e-mail nahlasovateľa) prijatie servisného hlásenia najneskôr do 30 minút od jeho doručenia. Objednávateľ sa zaväzuje zasielať servisné hlásenia prostredníctvom svojich oprávnených zamestnancov, ktorých zoznam objednávateľ doručí poskytovateľovi na Kontaktný bod technický pre paušálny servis uvedený v Prílohe č. 7 tejto RD. Prípadné zmeny oprávnených zamestnancov, miest a kontaktov objednávateľ bezodkladne písomne oznámi; oznámenie podľa tejto vety je voči poskytovateľovi účinné momentom jeho odoslania na Kontaktný bod technický pre paušálny servis. Servisné hlásenie má nasledovné minimálne náležitosti: miesto požadovaného plnenia, opis poruchy, telefónne číslo a meno kontaktnej osoby objednávateľa, ktorá bude poskytovateľovi k dispozícii v mieste plnenia služby, model a typ zariadenia, výrobné číslo (S/N), dátum a čas vyhotovenia servisného hlásenia.

3.9 V rámci vykonávania paušálneho servisu poskytovateľ zabezpečí pravidelné činnosti proaktívnej systémovej údržby pre zariadenia špecifikované v Prílohe č. 1 v požadovanej periodicite automaticky, bez uplatnenia požiadavky objednávateľom servisným hlásením alebo písomnou požiadavkou, a to v nasledovnom rozsahu:

- a) 1x polročne pravidelnú servisnú prehliadku komponentov a zariadení IKT objednávateľa uvedených v Prílohe č. 1 tejto RD zameranú na ich základnú diagnostiku, implementovanie odporúčaných opráv mikrokódov, aktuálnych verzií operačných a riadiacich systémov na účely odhalenia potenciálnych zdrojov porúch a vykonania potrebných servisných zásahov, čím sa zníži riziko poruchy zariadenia. Výstupom servisnej prehliadky je správa o stave infraštruktúry s uvedením rizík a navrhovaných opatrení na ich zmiernenie alebo elimináciu.
- b) 1x ročne spravidla do 31.januára príslušného kalendárneho roka realizovať periodický audit nastavení a stavu dokumentácie IKT infraštruktúry objednávateľa, špecifikovanej v Prílohe č. 1 tejto RD, ako aj uviesť existujúcu dokumentáciu fyzických komponentov a zariadení a ich vzájomných prepojení do aktuálneho stavu.
- c) 1x za kalendárny štvrťrok zorganizuje stretnutie s objednávateľom, ktorého obsahom bude zhodnotenie poskytovaných servisných služieb za predchádzajúce obdobie a plán prác na ďalší štvrťrok.
- d) automatické zasielanie hlásení a ich vyhodnocovanie pre komponenty a zariadenia, uvedené v Prílohe č. 1, pokiaľ to umožnia bezpečnostné nastavenia objednávateľa.

3.10 Poskytovateľ zabezpečí odozvu na poruchu nahlásenú oprávnenou osobou objednávateľa, odstránenie poruchy na dotknutom zariadení alebo komponente, výmenu

chybných/vadných/opotrebovaných dielov vrátane ucelených častí zariadenia alebo komponentu tak, aby zariadenie alebo komponent uviedol do riadneho pracovného stavu.

3.11 Zmluvné strany sa dohodli, že doba odozvy pre službu servis na paušál je 1 hodina od odoslania servisného hlásenia objednávateľa v súlade s touto RD. Pri technických problémoch, ktoré si vyžadujú prítomnosť pracovníka poskytovateľa na mieste plnenia, certifikovaný špecialista poskytovateľa príde na miesto plnenia do 4 hodín od zaslania servisného hlásenia objednávateľom. Ak diagnostika poruchy preukázala potrebu zabezpečenia náhradného dielu, pracovník poskytovateľa príde na miesto plnenia bezodkladne po jeho zabezpečení; to nemá vplyv na plynutie maximálnej doby opravy.

3.12 Poskytovateľ pre potreby opráv jednotlivých zariadení použije len také náhradné diely, ktoré sú na tento účel odporúčané, resp. certifikované výrobcom predmetného zariadenia alebo komponentu. Ak je výroba spotrebného materiálu a náhradných dielov pre konkrétne zariadenie alebo komponent ukončená a nie je dostupný originálny náhradný diel na opravu, resp. výmenu, po preukázaní nedostupnosti potrebného náhradného dielu alebo spotrebného materiálu objednávateľovi, môže poskytovateľ s objednávateľovým súhlasom použiť aj neoriginálne náhradné diely a spotrebný materiál dostupné na trhu a kompatibilné s takýmto zariadením.

3.13 Na základe servisného hlásenia poskytovateľ zabezpečí: Diagnostiku zariadení, odstránenie poruchy a opravu zariadenia alebo komponentu a uvedenie zariadenia alebo komponentu do riadneho prevádzkového stavu najneskôr do uplynutia maximálnej doby opravy uvedenej v Prílohe č. 1 pre príslušný komponent alebo zariadenie. V záujme rýchleho odstránenia poruchy môže poskytovateľ použiť náhradné zariadenie alebo komponent pri zachovaní minimálne rovnakých technických a výkonnostných parametrov, aké poskytovalo pôvodné zariadenie alebo komponent. Ak sa tak zmluvné strany písomne dohodnú, môže byť náhradné zariadenie poskytnuté objednávateľovi natrvalo, čím sa porucha bude považovať za odstránenú a príslušné zariadenie alebo komponent uvedené do riadneho prevádzkového stavu.

3.14 V prípade servisným hlásením nahlásenej poruchy, ktorá by mohla spôsobiť, alebo spôsobila vznik havarijného stavu, sa doba odozvy skracuje tak, že poskytovateľ je povinný zahájiť odstraňovanie nahlásenej poruchy bezodkladne od jej nahlásenia servisným hlásením.

3.15 Poskytovateľ sa zaväzuje počas servisného zásahu priebežne informovať objednávateľa o stave a priebehu odstraňovania nahlásenej poruchy. Poskytovateľ po ukončení servisného zásahu vyhotoví protokol o zásahu a uvedie v ňom údaje rozhodujúce pre priebeh zásahu (predmet servisného zásahu a spôsob odstraňovania nahlásenej poruchy, výsledok servisného

zásahu, čas nahlásenia poruchy servisným hlásením, čas zahájenia odstraňovania nahlásenej poruchy, čas zdržania nezavineného poskytovateľom, čas ukončenia servisného zásahu). Protokol o zásahu sa vyhotovuje v dvoch rovnopisoch a podpisujú ho oprávnení zamestnanci obidvoch zmluvných strán. V protokole o zásahu bude uvedená záručná doba na vykonanú prácu stanovená v súlade s touto RD. Po ukončení servisného zásahu poskytovateľ preukáže funkčnosť zariadenia alebo komponentu, ktorého porucha bola predmetom servisného zásahu oprávnenému zamestnancovi objednávateľa a ten potvrdí pracovníkovi poskytovateľa protokol o zásahu.

3.16 Maximálna doba opravy podľa tejto RD sa nevzťahuje na:

- a) obnovu operačného systému a ostatného softvéru a dát,
- b) opravu komponentov mimo príslušného zariadenia alebo komponentu, uvedeného v Prílohe č. 1 (napr. pripojené periférie, externé diskové polia atď.),
- c) výpadok nespôsobený primárne hardvérovou poruchou príslušného zariadenia alebo komponentu uvedeného v Prílohe č. 1,
- d) porucha spôsobená nevykonaním odporúčaní poskytovateľa zo objednávateľom, uvedených v poslednej správe o stave infraštruktúry podľa bodu 3.9 tohto článku RD a akceptovaných objednávateľom ako významné riziko.

Podmienky plnenia služby servisu nad rámec paušálu

3.17 Poskytovateľ poskytne technickú podporu, diagnostiku a odstraňovanie porúch na hardvérových a softvérových komponentoch a zariadeniach, ktoré sú prevádzkované v IKT infraštruktúre objednávateľa, ktorých informatívny rozsah druhov, typov a značiek je uvedený v Prílohe č. 3 tejto RD.

3.18 V rámci servisu nad rámec paušálu objednávateľ predkladá písomné požiadavky na opravu zariadení alebo komponentov v pracovných dňoch od 8:00 h do 17:00 h na Kontaktný bod technický pre servis nad rámec paušálu uvedený v Prílohe č. 7 tejto RD. Požiadavka na opravu obsahuje minimálne: miesto požadovaného plnenia, opis poruchy, telefónne číslo a meno kontaktnej osoby objednávateľa, ktorá bude poskytovateľovi k dispozícii v mieste plnenia servisného zásahu a oprávneného zamestnanca objednávateľa, ktorý požiadavku na opravu vyhotovil, model a typ zariadenia alebo komponentu, výrobné číslo (S/N), dátum a čas vyhotovenia požiadavky na opravu.

3.19 Na základe predloženia písomnej požiadavky objednávateľa na opravu zariadenia alebo komponentu sa poskytovateľ zaväzuje:

- a) do 1 hodiny od doručenia požiadavky na opravu potvrdiť prijatie požiadavky na opravu na e-mailovú adresu oprávneného zamestnanca objednávateľa, ktorý požiadavku na opravu vyhotovil,
- b) do 48 hodín od odoslania požiadavky objednávateľa vykonať diagnostiku zariadenia alebo komponentu a písomne informovať objednávateľa, či je predmetné zariadenie alebo komponent opraviteľné. V prípade, ak je na opravu zariadenia alebo komponentu potrebný náhradný diel, v písomnej informácii podľa predchádzajúcej vety poskytovateľ uvedie obchodné meno výrobcu a obchodný názov potrebného náhradného dielu, modelové označenie a technické parametre potrebného náhradného dielu, a jeho ekvivalent, ak taký existuje.
- c) ak je zariadenie alebo komponent opraviteľné bez potreby dodania náhradného dielu, do 72 hodín od diagnostiky zariadenia doručiť objednávateľovi záväznú kalkuláciu na opravu zariadenia alebo komponentu. Ak sa zmluvné strany nedohodnú inak, záväzná kalkulácia sa vytvára len pre zariadenie, ktoré je podľa diagnostiky vykonanej podľa predchádzajúceho písmena opraviteľné. Záväznú kalkuláciu zašle poskytovateľ oprávnenému zamestnancovi objednávateľa. Objednávateľ sa na základe záväznej kalkulácie rozhodne, či pristúpi k objednávke opravy príslušného zariadenia alebo komponentu. V prípade, že objednávateľ požaduje opravu zariadenia alebo komponentu, vystaví a predloží poskytovateľovi písomnú objednávku na opravu.
- d) vykonať opravu dotknutého zariadenia alebo komponentu najneskôr do 30 pracovných dní odo dňa doručenia objednávky na opravu poskytovateľovi. V prípade, že poskytovateľ nie je schopný vykonať opravu, resp. uviesť zariadenie do riadneho prevádzkového stavu na mieste poruchy, zabezpečí odvoz zariadenia do servisného strediska poskytovateľa. V odôvodnených prípadoch je možné, po vzájomnej dohode oprávnených zamestnancov objednávateľa a poskytovateľa, predĺžiť dobu opravy maximálne na 60 pracovných dní, pričom počas trvania doby opravy poskytovateľ poskytne po 30 dňoch od doručenia objednávky na opravu náhradné zariadenie alebo komponent pri zachovaní minimálne takej funkčnosti, akú poskytovalo pôvodné zariadenie alebo komponent.

3.20 Po ukončení servisného zásahu poskytovateľ preukáže funkčnosť opraveného zariadenia zamestnancovi objednávateľa a vypracuje písomný protokol o zásahu vo forme súpisu prác. V protokole o zásahu poskytovateľ uvedie minimálne nasledujúce údaje: predmet zásahu a spôsob riešenia, čas nahlásenia poruchy požiadavkou na opravu, čas doručenia objednávky, čas začiatku servisného zásahu, čas zdržania nezávineného poskytovateľom, čas ukončenia zásahu, výpočet spotrebovaných ČH v rámci servisného zásahu. Protokol o zásahu poskytovateľ vyhotovuje v dvoch rovnopisoch. Pravdivosť údajov uvedených v protokole o zásahu potvrdzujú svojimi podpismi pracovník poskytovateľa a oprávnená osoba objednávateľa alebo kontaktná osoba uvedená v objednávke. V protokole o zásahu bude uvedená záručná doba na vykonanú prácu v trvaní podľa tejto RD. Oboma zmluvnými stranami

potvrdený protokol o zásahu tvorí povinnú prílohu faktúry na cenu príslušného servisného zásahu predkladanej poskytovateľom.

3.21 Pre vylúčenie pochybností, lehoty podľa bodu 3.19 tohto článku, vrátane doby opravy podľa bodu 3.19 písm. d) tohto článku, plynú iba počas doby pokrytia služby servis nad rámec paušálu (doba pokrytia „5x9“), a teda spočívajú počas dní pracovného pokoja a sobôt, pričom opätovne plynú v najbližší pracovný deň.

3.22 V rámci servisu nad rámec paušálu je objednávateľ oprávnený požadovať aj zabezpečenie servisu hardvérových komponentov a zariadení formou zmluvného servisu výrobcu komponentu. V požiadavke na zabezpečenie zmluvného servisu výrobcu príslušného komponentu objednávateľ uvedie minimálne: model/typ komponentu, výrobné číslo (S/N), miesto požadovaného plnenia, parametre požadovaného servisného pokrytia, požadovanú dobu na odstránenia poruchy, obdobie, na ktoré objednávateľ požaduje zabezpečiť servis, informáciu, či zmluvný servis má zahŕňať poskytnutie náhradných dielov potrebných na opravu, dopravné náklady a servisné práce technika v dobe pokrytia servisu. Na základe požiadavky na zabezpečenie zmluvného servisu výrobcu príslušného komponentu poskytovateľ vypracuje kalkuláciu, ktorú zašle oprávnenému zamestnancovi objednávateľa. Objávateľ na základe kalkulácie rozhodne, či pre daný komponent bude požadovať servis formou zmluvného servisu výrobcu komponentu. V prípade, že objednávateľ požaduje servis, vystaví záväznú objednávku a doručí ju poskytovateľovi.

Podmienky plnenia služby špecifické a poradensko-odborné služby poskytované na vyžiadanie nad rámec paušálu

3.23 Na základe písomnej požiadavky objednávateľa na špecifické a poradensko-odborné služby poskytovateľ vypracuje a predloží analýzu riešenia, ktorá bude obsahovať návrh riešenia, časovú a cenovú kalkuláciu (ďalej ako „záväzná ponuka“). Požiadavka na poskytnutie špecifických a poradensko-odborných služieb bude potvrdená oprávneným zamestnancom odsúhlasovať podľa prílohy č. 7 a doručená na „Kontaktný bod pre špecifické a poradensko-odborné služby“.

3.24 Požiadavka na špecifické a poradensko-odborné služby musí obsahovať najmä:

- popis požadovanej služby,
- miesto plnenia,
- meno zamestnanca objednávateľa, ktorý bude poskytovateľovi k dispozícii na účely konzultácie a vysvetlenia požiadavky na špecifické a poradensko-odborné služby.

3.25 Poskytovateľ písomne, najneskôr do 48 hodín od doručenia požiadavky na špecifické a poradensko-odborné služby, potvrdí schopnosť realizovať požadovanú službu a oznámi meno a kontakt na osobu zodpovednú za poskytnutie služby. Závaznú ponuku zašle poskytovateľ oprávnenému zamestnancovi objednávateľa. Objednávateľ sa na základe záväznej ponuky rozhodne, či bude službu požadovať. V prípade, že objednávateľ požaduje službu, vystaví prostredníctvom svojho oprávneného zamestnanca na základe záväznej ponuky poskytovateľa objednávku a doručí ju poskytovateľovi. Čas je počítaný iba v rámci daného časového pokrytia v pracovných dňoch od 8:00 hod. do 17:00 hod.

3.26 Objednávka na špecifické a poradensko-odborné služby musí obsahovať minimálne opis objednanej služby, označenie ponuky, na základe ktorej je objednávka vystavená, číslo objednávky, termín poskytnutia objednanej služby, cenu objednanej služby v členení jednotková cena, cena služby bez DPH, vyčíslenie DPH ak sa uplatňuje, a cena služby s DPH, resp. cena služby celkom ak sa DPH neuplatňuje.

3.27 Prevzatie riadne a včas poskytnutých špecifických a poradensko-odborných služieb zmluvné strany potvrdia podpismi pracovníka poskytovateľa a oprávneného zamestnanca objednávateľa na preberacom protokole, ktorého povinnou súčasťou bude pracovný výkaz vyhotovený v súlade s bodom 3.20 tohto článku. Preberací protokol je povinný vyhotoviť poskytovateľ, a to v dvoch exemplároch. Na preberacom protokole musí byť uvedená v odôvodnených prípadoch aj záručná doba na poskytnutú službu určená v súlade s touto RD. Potvrdený preberací protokol je povinnou prílohou faktúry na cenu príslušnej špecifickej a poradensko-odbornej služby.

Čl. 4 - Súčinnosť objednávateľa a poskytovateľa

- 4.1 Objednávateľ zabezpečí poskytovateľovi pri vykonávaní služieb súvisiacich s predmetom tejto RD bezpečný prístup k zariadeniu alebo komponentu, ktoré sú predmetom poskytovanej služby podľa tejto RD.
- 4.2 Objednávateľ poskytne poskytovateľovi na požiadanie informácie o nastavení zariadenia alebo komponentu, ktoré sú predmetom poskytovanej služby podľa tejto RD.
- 4.3 Objednávateľ zabezpečí, že pri poskytovaní služieb v priestoroch objednávateľa bude prítomný zamestnanec objednávateľa.
- 4.4 Poskytovateľ začne vykonávať servisnú činnosť a odstraňovanie chýb až po súhlase oprávneného zamestnanca objednávateľa zodpovedného za príslušnú časť IKT infraštruktúry objednávateľa v zmysle Prílohy č. 7. V prípade požiadavky oprávneného zamestnanca objednávateľa na prítomnosť osoby zastupujúcej objednávateľa, poskytovateľ počká s výkonom činnosti na zariadení.

- 4.5 Do doby odstránenia poruchy sa nezapočítava doba čakania na zamestnanca objednávateľa, ani doba počas ktorej nemá udelený súhlas oprávneného zamestnanca objednávateľa.
- 4.6 Poskytovateľ bude účinne a bezodkladne spolupracovať pri odstraňovaní chýb hraničiacich s havarijným stavom, ktorým sa myslí najmä ohrozenie činností objednávateľa. V prípade, ak takýto stav nespôsobil poskytovateľ, má nárok na náhradu nákladov, ktoré mu vznikli pri odstraňovaní porúch na hardvérových komponentoch IS VŠZP, okrem nákladov na odstraňovanie porúch, ktoré sú kryté paušálnym servisom v zmysle tejto RD.

Čl. 5 Cena a platobné podmienky

5.1 Cena predmetu RD je stanovená dohodou zmluvných strán podľa zákona Národnej rady Slovenskej republiky č. 18/1996 Z. z. o cenách v znení neskorších predpisov a vyhlášky Ministerstva financií Slovenskej republiky č. 87/1996 Z. z. v znení neskorších predpisov, ktorou sa tento zákon vykonáva a výsledkom procesu verejného obstarávania.

5.2 Maximálna celková cena predmetu RD, teda všetkých plnení dodaných na základe tejto RD je:

Cena bez DPH:	1 710 343,00 €
Sadzba DPH:	20 %
Suma DPH:	342 068,60 €
Celková cena s DPH:	2 052 411,60 €

(slovom: dvamiliónypäťdesiatdvatisícštyristojedenásť eur a šesťdesiat centov)

Maximálna celková cena predmetu RD sa považuje za finančný limit tejto RD.

Objednávateľ nie je povinný vyčerpať celý finančný objem uvedený v tomto bode.

5.3 DPH sa bude účtovať podľa všeobecne záväzných právnych predpisov platných v čase zdaniteľného plnenia. V prípade zmeny výšky sadzby DPH voči sadzbe DPH, uvedenej v bode 5.2. tohto článku RD, sa nevyžaduje úprava formou dodatku k tejto RD, ale poskytovateľ bude automaticky účtovať výšku sadzby DPH platnú v čase poskytnutia zdaniteľného plnenia.

5.4 Cenu predmetu RD tvorí:

5.4.1 Pri **paušálnom servise** - paušálny poplatok pre jednotlivé zariadenia zaradené do servisu podľa Prílohy č. 1; paušálny poplatok je vyčíslený v Prílohe č. 2. Paušálny poplatok tvorí súčet cien za poskytovanie servisu hardvérových zariadení a komponentov IKT infraštruktúry objednávateľa. V cene paušálneho poplatku sú zahrnuté všetky náklady spojené s garanciou odstránenia poruchy zariadenia v stanovenom čase (maximálna doba opravy), náhradné diely, všetky dopravné náklady, ako aj servisné práce v dobe pokrytia servisu.

5.4.2 Pri **servise nad paušál** tvorí cenu súčet cien počtu odpracovaných človekohodín násobených cenou 1 človekohodiny, dopravných nákladov (podľa Prílohy č. 4 tejto RD),

5.4.3 Pri **špecifických a poradensko-odborných službách** poskytovaných na vyžiadanie nad rámec paušálu, tvorí cenu súčet cien počtu odpracovaných človekohodín násobených cenou 1 človekohodiny práce certifikovaného špecialistu podľa Prílohy č. 4 tejto RD.

- 5.5 Pri vyradení zariadenia alebo komponentu uvedeného v Prílohe č. 1 (teda zariadenia alebo komponentu, ktoré je predmetom paušálneho servisu) z prevádzky je objednávateľ oprávnený vyzvať poskytovateľa na uzavretie dodatku k tejto RD, ktorého predmetom bude alikvotné zníženie paušálneho poplatku podľa Prílohy č. 2 tejto RD, zodpovedajúce podielu vyradeného zariadenia alebo komponentu uvedeného v Prílohe č. 1 na výške paušálneho poplatku podľa Prílohy č. 2; prílohou výzvy podľa tejto vety objednávateľa bude aj návrh príslušného dodatku k tejto RD. Poskytovateľ je povinný uzavrieť dodatok podľa tohto bodu najneskôr do uplynutia 3 mesiacov od doručenia výzvy objednávateľa podľa tohto bodu.
- 5.6 Úhrada za paušálny servis bude realizovaná formou bezhotovostného platobného styku bez poskytnutia zálohovej platby. Poskytovateľ je oprávnený vystavovať faktúry štvrťročne, vždy do 5. dňa v mesiaci po uplynutí predchádzajúceho kalendárneho štvrťroka vo výške celkovej sumy za príslušný kalendárny štvrťrok uvedenej v Prílohe č. 2. Splatnosť faktúr je 30 dní odo dňa ich preukázateľného doručenia objednávateľovi.
- 5.7 Faktúry za servis zariadení realizovaný formou servisu nad rámec paušálu a za špecifické a poradensko-odborné služby, poskytované na vyžiadanie v súlade s príslušnou objednávkou, bude poskytovateľ vystavovať štvrťročne, vždy do 5. dňa po uplynutí predchádzajúceho kalendárneho štvrťroka. Prílohou každej faktúry budú všetky príslušné objednávky obsahujúce najmä hlásenia objednávateľa o poruche alebo požiadavky objednávateľa na opravu zariadenia, poskytnutia služby, protokoly o zásahu potvrdzujúce vykonanie požadovanej služby poskytovateľom. Poskytovateľ pri štvrťročnej fakturácii použije vzory tlačív uvedené v Prílohe č. 5 a Prílohe č. 6. Splatnosť faktúr je 30 dní odo dňa ich preukázateľného doručenia objednávateľovi.
- 5.8 Poskytovateľom vystavená faktúra musí byť vyhotovená podľa zákona NR SR č. 222/2004 Z. z. o dani z pridanej hodnoty v znení neskorších predpisov a ostatných všeobecne záväzných platných predpisov a v súlade s touto RD. Ak tak vo vzťahu k poskytnutému plneniu stanoví zákon č. 222/2004 Z. z., v znení neskorších predpisov poskytovateľ vyhotoví faktúru bez DPH, a zároveň na nej uvedie text „prenesenie daňovej povinnosti“ a objednávateľ si dodané a fakturované služby samozdaní procesom tuzemského samozdanenia. Objedávateľ dáva poskytovateľovi súhlas so zasielaním faktúr v elektronickom formáte .pdf ako príloha na e-mailovú adresu objednávateľa fakturyPC@vszp.sk. Za deň splnenia peňažného záväzku sa považuje deň odpísania dlžnej sumy z účtu objednávateľa v prospech účtu poskytovateľa. Pokiaľ posledný deň lehoty splatnosti pripadne podľa platných právnych predpisov Slovenskej republiky na deň pracovného pokoja alebo sobotu, ako deň splatnosti peňažného záväzku sa bude považovať za rovnako dohodnutých cenových a platobných podmienok prvý nasledujúci pracovný deň.
- 5.9 Ak je poskytovateľ identifikovaný pre DPH v inom členskom štáte EÚ alebo je zahraničnou osobou z tretieho štátu, poskytovateľ nebude objednávateľovi fakturovať DPH; na tento účel objednávateľ poskytovateľovi v čl. 1 oznamuje svoje IČ DPH.

- 5.10 V prípade, ak faktúra nebude obsahovať všetky náležitosti, určené všeobecne záväznými právnymi predpismi alebo RD, bude objednávateľ oprávnený ju vrátiť poskytovateľovi, do dátumu splatnosti s tým, že prestane plynúť lehota splatnosti faktúry. Poskytovateľ je povinný faktúru podľa charakteru nedostatku opraviť alebo vystaviť novú. Nová lehota splatnosti začína plynúť dňom preukázateľného doručenia faktúry objednávateľovi. V prípade vrátenia faktúry objednávateľom poskytovateľovi, ktorý je zároveň platiteľom dane z pridanej hodnoty podľa zákona č. 222/2004 Z. z. v znení neskorších predpisov z dôvodov uvedených vyššie v tomto bode, poskytovateľ doručí opravenú faktúru objednávateľovi najneskôr do 20. dňa mesiaca, nasledujúceho po mesiaci, v ktorom bolo fakturované plnenie poskytnuté.
- 5.11 Objednávateľ je oprávnený jednostranne započítať svoje pohľadávky voči poskytovateľovi, ktoré mu vznikli z dôvodu uplatnenia ručenia za daň voči objednávateľovi v zmysle § 69b zákona č. 222/2004 Z. z. o dani z pridanej hodnoty v znení neskorších predpisov, vrátane trov konania, ktoré mu vznikli v konaní s príslušným daňovým úradom.
- 5.12 Ak je poskytovateľ registrovaný na DPH v Slovenskej republike, každá fakturovaná suma bude uhradená iba na bankový účet, ktorý je zverejnený v zozname bankových účtov zverejnenom na webovom sídle Finančného riaditeľstva. Poskytovateľ je povinný ihneď písomne informovať objednávateľa o každej zmene tohto bankového účtu. Ak poskytovateľ, ktorý je platiteľom DPH, nesplní povinnosť podľa § 6 ods. 1, 2 a 3 a § 85kk zákona č. 222/2004 Z. z. o dani z pridanej hodnoty, objednávateľ je oprávnený postupovať v zmysle ustanovenia § 69c ods. 1 zákona č. 222/2004 Z. z. o dani z pridanej hodnoty, t. j. uhradiť sumu vo výške DPH alebo jej časť uvedenú vo faktúre poskytovateľa na číslo účtu správcu dane vedeného pre poskytovateľa podľa § 67 zákona č. 563/2009 Z. z. o správe daní, pričom objednávateľ nie je v omeškaní, ak z tohto dôvodu neplní, čo mu ukladá zmluva. Poskytovateľ v takom prípade nemá nárok na úhradu príslušnej časti faktúry zodpovedajúcej výške DPH, na úroky z omeškania ani akékoľvek iné sankcie súvisiace s neuhradenou príslušnou časťou faktúry.

Čl. 6 - Záručné podmienky a zodpovednosť za vady

- 6.1 Poskytovateľ poskytne objednávateľovi na realizované služby paušálneho servisu, servisu nad rámec paušálu a špecifických služieb poskytovaných na vyžiadanie nad rámec paušálu záručnú dobu tri mesiace od protokolárneho odovzdania a prevzatia predmetu plnenia. Počas tejto doby bezplatne odstráni všetky vady plnenia. Servisné služby sa považujú za zrealizované dňom podpisu protokolu o zásahu objednávateľom. Pre nahlasovanie porúch v súvislosti s týmto bodom platia ustanovenia o servisnom hlásení.
- 6.2 Poskytovateľ poskytne objednávateľovi na dodaný spotrebný materiál a náhradné diely záručnú dobu minimálne 6 mesiacov od protokolárneho odovzdania a prevzatia predmetu plnenia.

- 6.3 Poskytovateľ sa zaväzuje, že spotrebný materiál a náhradné diely v čase odovzdávania a počas lehoty spotreby materiálu, resp. lehoty životnosti náhradných dielov budú mať vlastnosti stanovené technickými parametrami daného zariadenia určeného výrobcom.
- 6.4 S výnimkou odchyľnej úpravy uvedenej v tejto RD, pre zodpovednosť za vady a záruku za akosť tovaru platia ustanovenia § 422 až 441 Obchodného zákonníka, s výnimkou ustanovení § 428, § 435 ods. 1 až 3, § 438 a § 441 ods. 1 Obchodného zákonníka, na ktorých vylúčení sa dohodli zmluvné strany.

Čl. 7 - Zmluvné pokuty a náhrada škody

- 7.1 Pri nedodržaní lehôt opravy zariadenia poskytovateľom pri servise v rámci paušálu uvedených v prílohe č. 1. tejto RD si objednávateľ môže uplatniť nárok na zmluvnú pokutu v sume 100,- eur (slovom: sto eur) za každú, aj začatú hodinu omeškania pri každom jednotlivom prípade, čím nie je dotknutý nárok objednávateľa na uplatnenie si prípadnej náhrady škody. Zmluvné strany sa dohodli, že objednávateľ si neuplatní nárok na zmluvnú pokutu podľa predchádzajúcej vety v prípade, ak poskytovateľ na čas opravy zariadenia vypožičia objednávateľovi adekvátne náhradné zariadenie.
- 7.2 Pri nedodržaní doby opravy poskytovateľom pri servise nad rámec paušálu, si objednávateľ môže uplatniť nárok na zmluvnú pokutu v sume 100,- eur (slovom: sto eur) za každý aj začatý deň omeškania, maximálne do výšky ceny objednávky ak sa zmluvné strany nedohodnú inak. Zmluvné strany sa dohodli, že objednávateľ si neuplatní nárok na zmluvnú pokutu podľa predchádzajúcej vety v prípade, ak poskytovateľ na čas opravy zariadenia vypožičia objednávateľovi náhradné zariadenie.
- 7.3 Pri porušení zmluvnej povinnosti uvedenej v Čl. 12 bod 12.2 RD je objednávateľ oprávnený uplatniť si u poskytovateľa zmluvnú pokutu vo výške 20% z finančného limitu RD s DPH uvedenej v Čl. 5 bod 5.2 RD.
- 7.4 V prípade, ak sa vyhlásenie poskytovateľa uvedené v Čl. 2 bod 2.4 alebo 2.5 RD ukáže ako nepravdivé alebo sa takým počas účinnosti RD preukázateľne stane, objednávateľ je oprávnený uplatniť si u poskytovateľa sankciu vo výške 0,5 % z finančného limitu RD bez DPH uvedeného v Čl. 5 bod 5.2 RD.
- 7.5 Ak poskytovateľ poruší inú svoju povinnosť alebo záväzok uvedené v tejto RD alebo jej prílohách, než sú povinnosti alebo záväzky označené v tomto článku, vznikne objednávateľovi právo uplatniť si u poskytovateľa zmluvnú pokutu
- a) 50 eur (slovom: päťdesiat eur) za každú aj začatú hodinu omeškania so splnením takej povinnosti v prípade, ak je pre splnenie danej povinnosti termín určený s presnosťou na hodiny alebo lehota určená v hodinách,

- b) 500 eur (slovom: päťsto eur) za každý aj začatý deň omeškania so splnením takej povinnosti v prípade, ak je pre splnenie danej povinnosti termín určený s presnosťou na dni alebo lehota určená v dňoch,
- c) 5000 (slovom: päťtisíc eur) eur za každé jednotlivé také porušenie, ak pre splnenie danej povinnosti nie je určený termín alebo lehota,

ak súčasne platí, že táto RD alebo jej prílohy pre také porušenie neurčuje inú zmluvnú pokutu.

- 7.6 Ak objednávateľ nevyužije právo na odstúpenie od RD podľa § 15 ods. 1 zákona o registri partnerov verejného sektora, je oprávnený uplatniť si u poskytovateľa sankciu vo výške 5000 eur (slovom: päťtisíc eur).
- 7.7 Zmluvnú pokutu podľa tejto RD sa poskytovateľ zaväzuje objednávateľovi uhradiť na základe písomnej výzvy objednávateľa do 15 kalendárnych dní odo dňa jej doručenia poskytovateľovi, a to bankovým prevodom na účet objednávateľa uvedený vo výzve. Zaplatením zmluvnej pokuty alebo úroku z omeškania nie je dotknutý nárok poškodenej zmluvnej strany na náhradu škody v celom rozsahu, ktorá jej preukázateľne vznikla v dôsledku nesplnenia povinností druhej zmluvnej strany.
- 7.8 Pri nedodržaní termínu splatnosti faktúry objednávateľom, si poskytovateľ môže uplatniť právo na úrok z omeškania vo výške podľa Obchodného zákonníka z fakturovanej sumy, za každý, aj začatý deň omeškania platby.
- 7.9 Zmluvné strany sa zaväzujú k vyvinutiu maximálneho úsilia k predchádzaniu škodám a k minimalizácii vzniknutých škôd. Poskytovateľ zodpovedá najmä za škodu, ktorá vznikla v dôsledku jeho nedbanlivosti alebo neodborného postupu. Ak je to možné a účelné a objednávateľ s takým riešením písomne vyjadrí svoj súhlas, môže takto spôsobenú škodu na zariadení alebo komponente IKT infraštruktúry objednávateľa poskytovateľ odstrániť uvedením zariadenia alebo komponentu do pôvodného stavu na vlastné náklady; pre vylúčenie pochybností platí, že ak sa na tom zmluvné strany dohodnú, poskytovateľ je oprávnený dodať objednávateľovi aj nový taký komponent alebo zariadenie.
- 7.10 Zmluvné strany sa zaväzujú upozorniť druhú zmluvnú stranu bez zbytočného odkladu na vzniknuté okolnosti vylučujúce zodpovednosť brániace riadnemu plneniu tejto RD. Zmluvné strany sa zaväzujú k vyvinutiu maximálneho úsilia k odvráteniu a prekonaniu okolností vylučujúcich zodpovednosť.
- 7.11 Objednávateľ má právo na náhradu škody, ktorá mu preukázateľne vznikla nesplnením vlastnej daňovej povinnosti poskytovateľa, platiteľa DPH, v zmysle § 78 zákona č. 222/2004 Z. z. o dani z pridanej hodnoty v znení neskorších predpisov a následne uplatnením ručenia za daň voči objednávateľovi v zmysle § 69b tohto zákona. Objednávateľ má zároveň právo uplatniť u poskytovateľa i trovy konania, ktoré mu vzniknú v konaní podľa § 69b zákona č. 222/2004 Z. z., s príslušným daňovým úradom.
- 7.12 Poskytovateľ dáva súhlas objednávateľovi na jednostranné započítanie akýchkoľvek splatných aj nesplatných pohľadávok objednávateľa voči všetkým splatným aj nesplatným pohľadávkam

poskytovateľa (vrátane nároku objednávateľa z titulu zmluvných pokút voči poskytovateľovi). Poskytovateľ nie je oprávnený započítať svoje pohľadávky voči pohľadávkam objednávateľa, bez objednávateľovho predchádzajúceho písomného súhlasu.

Čl. 8 Ukončenie rámcovej dohody

- 8.1 Zmluvné strany môžu RD kedykoľvek ukončiť písomnou dohodou, alebo ju môže objednávatel vypovedať, aj bez uvedenia dôvodu, v trojmesačnej výpovednej lehote. Výpovedná lehota začína plynúť prvým dňom nasledujúceho mesiaca po doručení písomnej výpovede poskytovateľovi.
- 8.2 Vypovedaním RD nevznikajú objednávateľovi žiadne dodatočné záväzky voči poskytovateľovi. Práva a povinnosti z tejto RD, ktoré sa vzťahujú na objednané služby, hardvérové a softvérové komponenty a už zrealizované služby a dodané hardvérové a softvérové komponenty, vypovedaním tejto RD nie sú dotknuté, pokiaľ sa zmluvné strany nedohodnú inak.
- 8.3 Servis zariadení môže vykonávať len spoločnosť, ktorá je na túto činnosť autorizovaná výrobcom príslušných zariadení, pričom poskytovateľ musí mať túto autorizáciu počas celej doby platnosti RD. V prípade, že poskytovateľ príde o autorizáciu na vykonávanie servisu predmetných zariadení počas platnosti RD, objednávateľ je oprávnený od tejto RD odstúpiť.
- 8.4 Pri podstatnom porušení povinností vyplývajúcich z RD ako aj v prípadoch, ktoré táto RD označuje za podstatné porušenie tejto RD, môže objednávatel písomne odstúpiť od RD a požadovať od poskytovateľa náhradu škody, ktorá jej vinou vznikne v súlade so všeobecne záväznými právnymi predpismi. Zmluvné strany sa dohodli, že za podstatné porušenie zmluvných povinností podľa tejto RD budú považovať najmä nedodržanie termínov, kvality a rozsahu plnenia predmetu RD, opakované omeškanie (viac ako 2 krát) s odstránením prípadných väd plnenia poskytnutého na základe tejto RD. Odstúpenie musí byť uskutočnené písomnou formou a bude účinné dňom jeho doručenia poskytovateľovi.
- 8.5 Zmluvné strany sa dohodli, že v prípade odstúpenia od RD sú si zmluvné strany povinné plniť záväzky, ku ktorým sa do odstúpenia od RD zaviazali, avšak nebudú si povinné vrátiť už nadobudnuté plnenia.
- 8.6 Objednávatel je oprávnený od RD odstúpiť aj v prípade:
 - a) ak poskytovateľovi bol uložený jeden, alebo viacero trestov, uvedených v § 10 zák. č. 91/2016 Z. z. o trestnej zodpovednosti právnických osôb,
 - b) dňom právoplatného rozhodnutia registrujúceho orgánu o výmaze podľa § 12 zákona č. 315/2016 Z. z. o registri partnerov verejného sektora a o zmene a doplnení niektorých zákonov,
 - c) dňom právoplatného rozhodnutia registrujúceho orgánu o pokute podľa § 13 ods. 2 zákona č. 315/2016 Z. z. o registri partnerov verejného sektora a o zmene a doplnení niektorých zákonov,

- d) ak je partner verejného sektora viac ako 30 dní v omeškaní so zápisom novej oprávnenej osoby (§ 10 ods. 2 tretia veta zákona č. 315/2016 Z. z. o registri partnerov verejného sektora a o zmene a doplnení niektorých zákonov),
- e) ak subdodávateľa alebo subdodávateľa podľa osobitného predpisu, ktorí majú povinnosť zapisovať sa do registra verejného sektora, nie sú zapísaní v registri partnerov verejného sektora,
- f) ak sa poskytovateľ stane dlžníkom poisťného na zdravotné poistenie voči objednávateľovi.
- 8.7 Poskytovateľ vyhlasuje, že spĺňa podmienky v súlade s § 11 ods. 1 písm. c) zákona o verejnom obstarávaní. V prípade, ak sa toto vyhlásenie ukáže ako nepravdivé, objednávateľ je oprávnený od RD odstúpiť, a poskytovateľ je povinný nahradiť objednávateľovi škodu, ktorá mu tým vznikla.
- 8.8 Skončením RD zanikajú všetky práva a povinnosti zmluvných strán vyplývajúce z RD s výnimkou ustanovení, ktoré sa týkajú nároku na náhradu škody vzniknutej porušením tejto RD, nároku na zaplatenie zmluvnej pokuty podľa ustanovení tejto RD a ďalej ustanovení tejto RD, ktoré vzhľadom na svoju povahu majú trvať aj po ukončení RD, napr. dôvernosť informácií a mlčanlivosť.
- 8.9 Poskytovateľ je po ukončení RD povinný bezodplatne vykonať nasledovné činnosti pre zabezpečenie kontinuity prevádzky IKT infraštruktúry objednávateľa:
- a) Odovzdať objednávateľovi všetku prevádzkovú a konfiguračnú dokumentáciu.
 - b) Odovzdať objednávateľovi všetky prístupové kódy k servisovaným zariadeniam.
 - c) Spracovať protokol o stave infraštruktúry s upozornením na riziká a špecifiká.
 - d) Zabezpečiť obhliadku dátových centier za účasti objednávateľa a nastupujúceho poskytovateľa.
 - e) Odovzdať objednávateľovi zariadenia objednávateľa, nachádzajúce sa v servisnom stredisku poskytovateľa.
- Na platnosť a účinnosť tohto ustanovenia nemá vplyv ukončenie tejto RD.
- 8.10 Objednávateľ je oprávnený zadržať úhradu faktúry za poslednú zmluvnú platbu vo výške zostatkovej hodnoty zariadení v majetku objednávateľa, ktoré sa ku dňu ukončenia RD nachádzajú v servisnom stredisku poskytovateľa. Na platnosť a účinnosť tohto ustanovenia nemá vplyv ukončenie tejto RD.
- 8.11 Ak nie je splnená povinnosť podľa § 11 ods. 2 zákona č. 315/2016 Z. z. o registri partnerov verejného sektora a o zmene a doplnení niektorých zákonov alebo ak je partner verejného sektora v omeškaní so splnením povinnosti podľa § 10 ods. 2 tretej vety citovaného zákona, nie je objednávateľ v omeškaní, ak z tohto dôvodu neplní, čo mu ukladá RD.

Čl. 9 - Osobitné protikorupčné ustanovenia

- 9.1 Zmluvné strany sa nesmú dopustiť, nesmú schváliť, ani povoliť žiadne konanie v súvislosti s dojednaním, uzatváraním alebo plnením RD, ktoré by spôsobilo, že by zmluvné strany alebo

osoby ovládané zmluvnými stranami porušili akékoľvek platné protikorupčné všeobecne záväzné právne predpisy. Táto povinnosť sa vzťahuje najmä na neoprávnené plnenia, vrátane urýchľovacích platieb (facilitation payments) verejným činiteľom, zástupcom alebo zamestnancom orgánov verejnej správy alebo blízkym osobám verejných činiteľov, zástupcov alebo zamestnancov orgánov verejnej správy.

- 9.2 Každá zmluvná strana sa zaväzuje, že neponúkne, neposkytne, ani sa nezaviaže poskytnúť žiadnemu zamestnancovi, zástupcovi alebo tretej strane konajúcej v mene druhej zmluvnej strany, a rovnako neprijme, ani sa nezaviaže prijať od žiadneho zamestnanca, zástupcu alebo tretej strany konajúcej v mene druhej zmluvnej strany žiadny dar, ani inú výhodu, či už peňažnú alebo inú, v súvislosti s dojednávaním, uzatváraním alebo plnením RD v rozpore s Etickým kódexom Všeobecnej zdravotnej poisťovne, a.s.
- 9.3 Každá zmluvná strana sa zaväzuje bezodkladne informovať druhú zmluvnú stranu, pokiaľ si bude vedomá alebo bude mať konkrétne podozrenie na korupciu pri dojednávaní, uzatváraní alebo pri plnení RD.
- 9.4 V prípade, že akýkoľvek dar alebo výhoda v súvislosti s dojednávaním, uzatváraním alebo plnením RD je poskytnutý zmluvnej strane alebo zástupcovi zmluvnej strany v rozpore s týmto článkom RD, môže zmluvná strana dohody od RD odstúpiť.
- 9.5 Zmluvné strany sa zaväzujú dodržiavať apolitickosť vo vzájomnom postupe pri uzatváraní RD a základné morálne a etické hodnoty ustanovené v obsahu Etického kódexu Všeobecnej zdravotnej poisťovne, a.s. V prípade nedodržiavania stanovených apolitických, morálnych a etických hodnôt je zmluvná strana oprávnená od tejto RD odstúpiť.

Čl. 10 - Doručovanie

- 10.1 Zmluvné strany sa dohodli, že pokiaľ táto RD neurčuje inak, písomnosti týkajúce sa tejto RD sa doručujú osobne, poštou, kuriérskou službou alebo e-mailom. Každá zo zmluvných strán je povinná písomne informovať druhú zmluvnú stranu o akejkoľvek zmene adresy, e-mailu, alebo kontaktných údajov.
- 10.2 Písomnosti doručované poštou a kuriérskou službou sa doručujú na adresu sídla zmluvných strán, uvedenú v Čl. 1 tejto RD, adresu oznámenú v súlade s bodom 10.1 tohto článku, alebo adresu sídla zmluvnej strany, uvedenú v obchodnom registri alebo na adresu zmluvnej strany evidovanú ako aktuálnu v Obchodnom alebo inom registri vedenom subjektom verejnej správy.
- 10.3 Písomnosti doručované osobne sa považujú za doručené v deň ich prevzatia, alebo dňom kedy adresát odoprel prevziať zásielku. Písomnosti doručované poštou alebo kuriérskou službou sa považujú za doručené v deň prevzatia zásielky adresátom, alebo v deň keď sa zásielka vrátila odosielateľovi späť ako nedoručená, aj keď sa adresát o zásielke nedozvedel. Písomnosti doručované prostredníctvom e-mailu sa považujú za doručené nasledujúci pracovný deň po ich odoslaní na emailovú adresu druhej zmluvnej strany.

10.4 Na doručovanie písomností týkajúcich sa vzniku, zmeny alebo zániku RD a/alebo akéhokoľvek porušenia RD sa nepoužije e-mail; písomnosti podľa tohto bodu sa doručujú v súlade s bodom 10.2 tohto článku.

Čl. 11 - Dôverné informácie a mlčanlivosť

11.1 Zmluvné strany sa dohodli, že všetky informácie, s ktorými sa poskytovateľ alebo jeho pracovníci dostanú pri výkone činností podľa tejto RD do kontaktu, sa považujú za dôverné pri analogickom použití § 271 Obchodného zákonníka v platnom znení (ďalej len „dôverné informácie“).

11.2 Poskytovateľ sa zaväzuje:

- a) zaobchádzať s dôvernými informáciami ako prísne dôvernými a podniknúť všetky opatrenia, aby sa zachoval ich štatút ako dôverné,
- b) nepoužívať informácie ani ich žiadnym spôsobom nezaznamenávať,
- c) nezverejňovať informácie, nerozmnožovať ich a nerozširovať,
- d) pristupovať k informáciám tak, aby v žiadnom prípade neboli zverejnené, ani poskytnuté žiadnej tretej strane a ani aby neboli použité na akýkoľvek účel,
- e) zaviazat' povinnosťami podľa tejto RD v rovnakom rozsahu svojich pracovníkov.

11.3 Poskytovateľ sa zaväzuje zachovať mlčanlivosť o dôverných informáciách akejkoľvek povahy.

11.4 Pri plnení predmetu RD nebudú spracúvané osobné údaje. V prípade náhodného kontaktu s osobnými údajmi fyzických osôb, je poskytovateľ povinný postupovať v zmysle príslušných právnych predpisov, najmä Nariadenia Európskeho parlamentu a Rady č. 2016/679 (GDPR) a zákona č. 18/2018 Z. z. o ochrane osobných údajov a o zmene a doplnení niektorých zákonov.

11.5 Po dobu trvania tejto RD, a aj po jej ukončení, sa poskytovateľ zaväzuje uchovať v tajnosti všetky dôverné informácie objednávateľa a postupovať tak, aby bola zachovaná povinnosť mlčanlivosti o chránených údajoch, o ktorých získal vedomosť podľa osobitných zákonov a iných právnych predpisov.

11.6 Poskytovateľ nie je oprávnený akýmkoľvek spôsobom použiť akékoľvek informácie, o ktorých sa pri výkone činností podľa tejto RD dozvie.

11.7 V prípade ak poskytovateľ alebo jeho pracovníci porušia povinnosť mlčanlivosti a ochrany informácií podľa tejto RD, považuje sa to za porušenie mlčanlivosti poskytovateľa a poskytovateľ je povinný zaplatiť objednávateľovi zmluvnú pokutu vo výške 5 000 eur (slovom: päť tisíc eur) za každé jednotlivé porušenie. Zaplatením zmluvnej pokuty nie je dotknutý nárok objednávateľa na náhradu škody.

11.8 Povinnosti poskytovateľa vyplývajúce z tohto článku RD budú trvať bez časového obmedzenia.

Čl. 12 – Subdodávateľia

- 12.1 Poskytovateľ je oprávnený plniť predmet tejto RD aj prostredníctvom subdodávateľov, ktorí musia spĺňať podmienky pre plnenie predmetu RD, týkajúce sa osobného postavenia, technickej a odbornej spôsobilosti a neexistujú u nich dôvody na vylúčenie podľa § 40 ods. 6 písm. a) až g) a ods. 7 a 8 zákona o verejnom obstarávaní, v súlade s § 41 zákona o verejnom obstarávaní. Pre vylúčenie všetkých pochybností, v prípade plnenia predmetu tejto RD prostredníctvom tretích osôb poskytovateľ zodpovedá objednávateľovi akoby plnil sám.
- 12.2 V prípade plnenia predmetu RD prostredníctvom subdodávateľov zodpovedá poskytovateľ objednávateľovi tak, ako keby plnil predmet RD sám. Objednávateľ je oprávnený od tejto RD odstúpiť, ak zistí, že poskytovateľ zabezpečuje plnenie predmetu tejto RD prostredníctvom subdodávateľa, ktorý nespĺňa podmienky podľa § 41 zákona o verejnom obstarávaní, čím nie je dotknutý nárok objednávateľa na náhradu škody z tohto dôvodu vzniknutej. Zoznam subdodávateľov tvorí prílohu č. 10 k RD. V prípade, že niektorý zo subdodávateľov nie je v okamihu podpisania RD známy a vstúpi do procesu v priebehu plnenia predmetu RD, resp. sa zmení niektorý zo subdodávateľov počas realizácie RD, musí byť tento subdodávateľ odsúhlasený zmluvnými stranami formou dodatku k RD.
- 12.3 Pokiaľ poskytovateľ nedodrží záväzok dohodnutý v bode 12.2 tohto článku, považuje sa to za závažné porušenie tejto RD.

Čl. 13 - Zabezpečenie plnenia bezpečnostných opatrení a notifikačných povinností podľa zákona č. 69/2018 Z. z. o kybernetickej bezpečnosti a o zmene a doplnení niektorých zákonov v znení neskorších predpisov (ďalej len „zákon č. 69/2018 Z. z.“)

- 13.1 V zmysle § 19 ods. 2 zákona č. 69/2018 Z. z. poskytovateľ vykonáva činnosti priamo súvisiace s prevádzkou sietí a informačných systémov objednávateľa pre nasledovnú službu: hardvérový servis pre zariadenia IKT infraštruktúry objednávateľa podľa tejto RD.
- 13.2 Poskytovateľ zabezpečí, že všetci, ktorí sa budú z jeho strany podieľať na výkone činností podľa bodu 13.1 tohto článku, sa písomne zaviazali zachovávať mlčanlivosť o všetkých chránených informáciách objednávateľa, o ktorých získajú vedomosť počas, po alebo v súvislosti s výkonom činností podľa bodu 13.1 tohto článku. Za chránené informácie objednávateľa sa považujú všetky informácie, o ktorých poskytovateľ vie alebo by so zreteľom na všetky okolnosti mal vedieť, že nie sú zverejnené alebo nie sú určené na zverejnenie.
- 13.3 Poskytovateľ je povinný bezodkladne hlásiť objednávateľovi kybernetický bezpečnostný incident definovaný čl. 3 písm. j) zákona č. 69/2018 Z. z. Zamestnanci poskytovateľa a prípadní subdodávateľa sú oboznámení so spôsobom oznamovania kybernetických bezpečnostných incidentov v súvislosti s prevádzkou sietí a informačných systémov

objednávateľa a oznamujú akékoľvek podozrenie o ktorom vedia alebo by so zreteľom na všetky okolnosti mali vedieť, že by mohlo mať negatívny dopad na bezpečnosť siete alebo informačného systému objednávateľa na adrese objednávateľa incidentkb@vszp.sk.

- 13.4 Poskytovateľ sa zaväzuje nahradiť objednávateľovi škodu v celom rozsahu, ktorá objednávateľovi vznikne v dôsledku porušenia tejto RD zo strany poskytovateľa.
- 13.5 Poskytovateľ umožní zástupcovi objednávateľa zodpovednému za kybernetickú bezpečnosť a ním určeným osobám riadny výkon auditu alebo kontroly na výkone činností podľa bodu 13.1 tohto článku u poskytovateľa. Audit alebo kontrola môže byť vykonaný kedykoľvek, aj bez predchádzajúceho informovania poskytovateľa najmenej v rozsahu: nahliadania do dokumentov, nahliadanie do informačných systémov, auditu procesov, pracovných postupov v sídle, prevádzkarni alebo na pobočke poskytovateľa.
- 13.6 Nedodržanie ustanovení bodov 13.2 až 13.9 tohto článku je považované za závažné porušenie RD. V prípade závažného porušenia RD má objednávateľ právo odstúpiť od tejto RD v súlade s bodom 8.4 tejto RD.

Čl. 14 - Záverečné ustanovenia

- 14.1 Poskytovateľ nie je oprávnený postúpiť akékoľvek práva a pohľadávky vyplývajúce z RD na tretie osoby bez predchádzajúceho písomného súhlasu objednávateľa. Právny úkon, ktorým budú práva a pohľadávky postúpené v rozpore s týmto bodom, bude neplatný.
- 14.2 RD sa uzatvára na dobu určitú, a to na dobu 36 mesiacov odo dňa nadobudnutia jej účinnosti alebo do vyčerpania finančného limitu tejto RD, uvedeného v bode 5.2 tejto RD, podľa toho čo nastane skôr. RD nadobúda platnosť dňom jej podpísania oprávnenými zástupcami oboch zmluvných strán a účinnosť nasledujúci deň po jej zverejnení v Centrálnom registri zmlúv v zmysle § 47a zákona č. 40/1964 Zb. Občiansky zákonník v znení neskorších predpisov.
- 14.3 Pokiaľ táto RD neustanovuje inak, jednotlivé ustanovenia RD môžu byť menené, doplňované alebo zrušené iba po vzájomnej dohode zmluvných strán, a to formou písomných číslovaných a datovaných dodatkov, vyhotovených v slovenskom jazyku vrátane ich príloh, ktoré budú podpísané zmluvnými stranami a budú tvoriť neoddeliteľnú súčasť RD.
- 14.4 V prípade nesúlady ustanovení RD s jej prílohami, budú prednostne platiť ustanovenia RD.
- 14.5 Písomnosti a komunikácia medzi zmluvnými stranami týkajúca sa tejto RD bude prebiehať v slovenskom jazyku, vrátane vystavovania účtovných dokladov a ich príloh.
- 14.6 Rozhodným právom pre túto RD je slovenský právny poriadok. Právne vzťahy, výslovne neupravené touto RD, sa budú riadiť príslušnými ustanoveniami Obchodného zákonníka, zákona o verejnom obstarávaní a všeobecne záväznými právnymi predpismi, platnými v Slovenskej republike. Zmluvné strany sa v súlade s čl. 6 Dohovoru OSN o medzinárodnej kúpe tovaru uverejneného oznámením Federálneho ministerstva zahraničných vecí č.

160/1991 Zb. dohodli na vylúčení aplikácie citovaného Dohovoru na ich zmluvný vzťah založený touto RD.

14.7 Zmluvné strany sa zaväzujú, že všetky spory, vyplývajúce z tejto RD, budú riešiť predovšetkým formou dohody. Zmluvné strany sa dohodli, že vzťahy vzniknuté medzi nimi na základe RD sa budú riadiť právnym poriadkom Slovenskej republiky. Prípadné spory, o ktorých sa zmluvné strany nedohodnú, budú postúpené na rozhodnutie vecne a miestne príslušnému súdu.

14.8 Neoddeliteľnou súčasťou RD sú tieto prílohy:

Príloha č. 1 Zoznam hardvérových komponentov IKT infraštruktúry objednávateľa pre paušálny servis s požadovanými službami,

Príloha č. 2 Cenová tabuľka pre paušálny servis hardvérových komponentov IKT infraštruktúry objednávateľa,

Príloha č. 3 Rozsah druhov, typov a značiek hardvérových komponentov IKT infraštruktúry objednávateľa, pre servis nad rámec paušálu,

Príloha č. 4 Cenová tabuľka pre servis nad rámec paušálu / špecifické a poradensko-odborné služby

Príloha č. 5 Vzor návrhu záväznej cenovej kalkulácie,

Príloha č. 6 Vzor celkovej cenovej kalkulácie za fakturované obdobie,

Príloha č. 7 Kontaktné miesta, oprávnené osoby a adresy pre komunikáciu,

Príloha č. 8 Miesta poskytovania servisu,

Príloha č. 9 Požiadavky na certifikovaných špecialistov,

Príloha č. 10 Zoznam subdodávateľov,

Príloha č. 11 Technická špecifikácia (WLA).

Príloha č. 12 Príručka pre užívateľa k inštalácii AnyConnect klient v1-1

14.9 RD je vyhotovená v štyroch rovnopisoch, z ktorých každý má platnosť originálu. Každá zmluvná strana obdrží dva rovnopisy tejto RD.

14.10 Zmluvné strany vyhlasujú, že si túto RD pred jej podpísaním prečítali, jej obsahu porozumeli a na znak súhlasu s jej obsahom ju podpísali.

Za objednávateľa:

Za poskytovateľa:

V Bratislave, dňa

V Bra..... 26.4.2023.....

.....
Ing. Richard Strapko
predseda predstavenstva
Všeobecná zdravotná poisťovňa, a.s.

.....
Ing. Favel Stranina,
konateľ
Atos IT Solutions and Services s.r.o.

.....
Ing. Ľubomír Kováčik
člen predstavenstva
Všeobecná zdravotná poisťovňa, a.s.

Zoznam hardvérových komponentov IKT infraštruktúry objednávateľa pre paušálny servis s požadovanými službami

P.č.	Meno HW komponentu	Miesto	Model a typ	S/N	reaktívna podpora		Dodanie a nasadenie nových SW verzií	Proaktívna systémová údržba	Dátum ukončenia predchádzajúcej servisnej podpory
					Doba pokrytia servisu	Maximálna doba opravy hod.			
1	P9_DB1	HLP	IBM Power System S924 server	780B680	7x24	24	A	A	31.3.2023
2	P8_DB1	HLP	IBM Power System S824 server	215CBDW	7x24	24	A	A	31.3.2023
3	P8_AS1	HLP	IBM Power System S822 server	215E09W	7x24	24	A	A	31.3.2023
4	P8_AS2	HLP	IBM Power System S822 server	215E0AW	7x24	24	A	A	31.3.2023
5	P8_AS3	HLP	IBM Power System S822 server	2175D4W	7x24	24	A	A	31.3.2023
6	HMC_VIRTUAL	HLP	IBM Hardware Management Console Virtual Appliance	-	5x9	NBD	A	A	31.3.2023
7	FLASH900	HLP	IBM FlashSystem 900 Flash Storage Array	6865753	5x9	NBD	A	A	31.3.2023
8	H3PAR 8440	HLP	HPE 3PAR StoreServ 8440 - H3PAR		7x24	24	A	A	
			HPE 3PAR StoreServ 8440 4N Fld Int Base (1x HP 3PAR 8440, 12x 480GB SSD K2Q95A)	CZ36135BE3	7x24	24	A	A	31.3.2023
			Rozšírenie HPE 3PAR 8440 - 24ks 300GB HDD (1x Disk Enclosure, 24x 300GB 15k HDD K2P97A)	CZ261301X3	7x24	24	A	A	31.3.2023
			Rozšírenie HPE 3PAR 8440 - 24ks 300GB HDD (1x Disk Enclosure, 24x 300GB 15k HDD K2P97A)	CZ36135BE4	7x24	24	A	A	31.3.2023
			Rozšírenie HPE 3PAR 8440 - 8ks 480GB SSD (1x Disk Enclosure, 8x 480GB SSD K2Q95A)	CZ36135BE5	7x24	24	A	A	31.3.2023
			Rozšírenie HPE 3PAR 8440 - 16ks 480GB SSD (1x Disk Enclosure, 8x 480GB SSD K2Q95A)	CZ3715W248	7x24	24	A	A	31.3.2023

Rozšírenie HPE 3PAR 8440 - 24ks 300GB HDD (1x Disk Enclosure, 24x 300GB 15k HDD K2P97A)	CZ3715W247	7x24	24	A	A	31.3.2023
Rozšírenie HPE 3PAR 8440 - 24ks 300GB HDD (1x Disk Enclosure, 24x 300GB 15k HDD K2P97A)	CZ3715W246	7x24	24	A	A	31.3.2023
Rozšírenie HPE 3PAR 8440 - 24ks 1.2TB HDD (1x Disk Enclosure, 24x 1.2TB 10k HDD K2P93A)	CZ3715W245	7x24	24	A	A	31.3.2023
Rozšírenie HPE 3PAR 8440 - 24ks 1.2TB HDD (1x Disk Enclosure, 24x 1.2TB 10k HDD K2P93A)	CZ3715W24H	7x24	24	A	A	31.3.2023
Rozšírenie HPE 3PAR 8440 - 24ks 1.2TB HDD (1x Disk Enclosure, 24x 1.2TB 10k HDD K2P93A)	CZ3715W24J	7x24	24	A	A	31.3.2023
Rozšírenie HPE 3PAR 8440 - 24ks 1.2TB HDD (1x Disk Enclosure, 24x 1.2TB 10k HDD K2P93A)	CZ3715W24K	7x24	24	A	A	31.3.2023
Rozšírenie HPE 3PAR 8440 - 8ks 480GB Remanufactured SSD (K2Q95AR)		7x24	24	A	A	15.7.2022
Rozšírenie HPE 3PAR 8440 - 32ks 300GB+SW 15K SFF HDD (K2P97B)		7x24	24	A	A	15.7.2022
Rozšírenie HPE 3PAR 8440 - 16ks 1.2TB+SW 10K SFF HDD (K2P93B)		7x24	24	A	A	15.7.2022
Rozšírenie HPE 3PAR 8440 - 1ks Disk Enclosure (E7Y71A)	CZ2049045K	7x24	24	A	A	15.12.2023
Rozšírenie HPE 3PAR 8440 - 1ks Disk Enclosure (E7Y71A)	CZ2049045M	7x24	24	A	A	15.12.2023
Rozšírenie HPE 3PAR 8440 - 24ks 920GB SSD (R0P66A)		7x24	24	A	A	15.12.2023
Rozšírenie HPE 3PAR 8440 - 1ks 4- port 10Gb iSCSI/10Gb NIC Combo Adapter (N9Z19A)	7CE048H00K	7x24	24	A	A	5.11.2024

			Rozšírenie HPE 3PAR 8440 - 1ks 4-port 10Gb iSCSI/10Gb NIC Combo Adapter (N9Z19A)	7CE048H029	7x24	24	A	A	5.11.2024
9	Z3PAR 8440	ZLP	HPE 3PAR StoreServ 8440 - Z3PAR		7x24	24	A	A	
			HPE 3PAR StoreServ 8440 4N Fld Int Base (1x HP 3PAR 8440, 12x 480GB SSD K2Q95A)	CZ36135D93	7x24	24	A	A	31.3.2023
			Rozšírenie HPE 3PAR 8440 - 24ks 300GB HDD (1x Disk Enclosure, 24x 300GB 15k HDD K2P97A)	CZ261301X4	7x24	24	A	A	31.3.2023
			Rozšírenie HPE 3PAR 8440 - 24ks 300GB HDD (1x Disk Enclosure, 24x 300GB 15k HDD K2P97A)	CZ36135D94	7x24	24	A	A	31.3.2023
			Rozšírenie HPE 3PAR 8440 - 8ks 480GB SSD (1x Disk Enclosure, 8x 480GB SSD K2Q95A)	CZ36135D95	7x24	24	A	A	31.3.2023
			Rozšírenie HPE 3PAR 8440 - 24ks 300GB HDD (1x Disk Enclosure, 24x 300GB 15k HDD K2P97A)	CZ3715W24E	7x24	24	A	A	31.3.2023
			Rozšírenie HPE 3PAR 8440 - 24ks 300GB HDD (1x Disk Enclosure, 24x 300GB 15k HDD K2P97A)	CZ3715W24D	7x24	24	A	A	31.3.2023
			Rozšírenie HPE 3PAR 8440 - 24ks 1.2TB HDD (1x Disk Enclosure, 24x 1.2TB 10k HDD K2P93A)	CZ3715W24C	7x24	24	A	A	31.3.2023
			Rozšírenie HPE 3PAR 8440 - 24ks 1.2TB HDD (1x Disk Enclosure, 24x 1.2TB 10k HDD K2P93A)	CZ3715W24B	7x24	24	A	A	31.3.2023
			Rozšírenie HPE 3PAR 8440 - 24ks 1.2TB HDD (1x Disk Enclosure, 24x 1.2TB 10k HDD K2P93A)	CZ3715W24A	7x24	24	A	A	31.3.2023

			Rozšírenie HPE 3PAR 8440 - 24ks 1.2TB HDD (1x Disk Enclosure, 24x 1.2TB 10k HDD K2P93A)	CZ3715W249	7x24	24	A	A	31.3.2023
			Rozšírenie HPE 3PAR 8440 - 8ks 480GB Remanufactured SSD (K2Q95AR)		7x24	24	A	A	15.7.2022
			Rozšírenie HPE 3PAR 8440 - 24ks 300GB+SW 15K SFF HDD (K2P97B)		7x24	24	A	A	15.7.2022
			Rozšírenie HPE 3PAR 8440 - 48ks 1.2TB+SW 10K SFF HDD (K2P93B)		7x24	24	A	A	15.7.2022
			Rozšírenie HPE 3PAR 8440 - 1ks Drive Enclosure (E7Y72A)	CZ29250M8L	7x24	24	A	A	15.7.2022
			Rozšírenie HPE 3PAR 8440 - 1ks Drive Enclosure (E7Y72A)	CZ29250M8M	7x24	24	A	A	15.7.2022
			Rozšírenie HPE 3PAR 8440 - 24ks 8TB+SW 7.2K LFF HDD (P9B44B)		7x24	24	A	A	15.7.2022
			Rozšírenie HPE 3PAR 8440 - 1ks Disk Enclosure (E7Y71A)	CZ2049045L	7x24	24	A	A	15.12.2023
			Rozšírenie HPE 3PAR 8440 - 1ks Disk Enclosure (E7Y71A)	CZ2049045N	7x24	24	A	A	15.12.2023
			Rozšírenie HPE 3PAR 8440 - 24ks 920GB SSD (R0P66A)		7x24	24	A	A	15.12.2023
			Rozšírenie HPE 3PAR 8440 - 1ks 4- port 10Gb iSCSI/10Gb NIC Combo Adapter (N9Z19A)	7CE048H036	7x24	24	A	A	5.11.2024
			Rozšírenie HPE 3PAR 8440 - 1ks 4- port 10Gb iSCSI/10Gb NIC Combo Adapter (N9Z19A)	7CE048H03P	7x24	24	A	A	5.11.2024
10	H3PARTSM 8200	ZLP	HPE 3PAR 8200 2N STORAGE	CZ38277DXN	7x24	24	A	A	14.11.2023
11	HP_TOP_32	HLP	HPE StoreFabric SN6600B 32Gb 48/48 Power Pack+ FC Switch	CZC827NYSB	7x24	24	A	A	14.11.2023
12	HP_BOT_32	HLP	HPE StoreFabric SN6600B 32Gb 48/48 Power Pack+ FC Switch	CZC827NYSH	7x24	24	A	A	14.11.2023
13	ZP_TOP_32	ZLP	HPE StoreFabric SN6600B 32Gb 48/48 Power Pack+ FC Switch	CZC827NYSG	7x24	24	A	A	14.11.2023
14	ZP_BOT_32	ZLP	HPE StoreFabric SN6600B 32Gb 48/48 Power Pack+ FC Switch	CZC827NYSA	7x24	24	A	A	14.11.2023

15	MSL6480	ZLP	HPE StoreEver MSL6480 Tape Library	DEC82504N0	7x24	24	A	A	14.11.2023
			HPE StoreEver MSL LTO-8 Ultrium 30750 FC Drive Upgrade Kit	CZ292707W3	7x24	24	A	A	15.7.2022
			HPE StoreEver MSL LTO-8 Ultrium 30750 FC Drive Upgrade Kit	CZ292707W4	7x24	24	A	A	15.7.2022
16	H-Primera	HLP	HPE Primera 600 4-way Storage Base	CZ214704FX	7x24	24	A	A	22.12.2024
17	Z-Primera	ZLP	HPE Primera 600 4-way Storage Base	CZ214704FY	7x24	24	A	A	22.12.2024
18	BLC7000-HPBL3	HLP	HPE BLc7000 CTO Platinum Enclosure	CZ2715064M	7x24	24	A	A	31.3.2023
19	HP_BL3_LEFT	HLP	HPE Brocade 16Gb/28c Embedded SAN Switch	1CG651F02C	7x24	24	A	A	31.3.2023
20	HP_BL3_RIGHT	HLP	HPE Brocade 16Gb/28c Embedded SAN Switch	1CG707F00E	7x24	24	A	A	31.3.2023
21	BL460c G9 (HLP)	HLP	HPE ProLiant BL460c Gen9 E5v4 10Gb/20Gb FlexibleLOM CTO Blade Server	CZ2715066Q	7x24	24	A	A	31.3.2023
22	BL460c G9 (HLP)	HLP	HPE ProLiant BL460c Gen9 E5v4 10Gb/20Gb FlexibleLOM CTO Blade Server	CZ2715066N	7x24	24	A	A	31.3.2023
23	BL460c G9 (HLP)	HLP	HPE ProLiant BL460c Gen9 E5v4 10Gb/20Gb FlexibleLOM CTO Blade Server	CZ2715066R	7x24	24	A	A	31.3.2023
24	BL460c G9 (HLP)	HLP	HPE ProLiant BL460c Gen9 E5v4 10Gb/20Gb FlexibleLOM CTO Blade Server	CZ2715066K	7x24	24	A	A	31.3.2023
25	BL460c G9 (HLP)	HLP	HPE ProLiant BL460c Gen9 E5v4 10Gb/20Gb FlexibleLOM CTO Blade Server	CZ2715066L	7x24	24	A	A	31.3.2023
26	BL460c G9 (HLP)	HLP	HPE ProLiant BL460c Gen9 E5v4 10Gb/20Gb FlexibleLOM CTO Blade Server	CZ2716015T	7x24	24	A	A	31.3.2023
27	BL460c G9 (HLP)	HLP	HPE ProLiant BL460c Gen9 E5v4 10Gb/20Gb FlexibleLOM CTO Blade Server	CZ2716015V	7x24	24	A	A	31.3.2023
28	BL460c G9 (HLP)	HLP	HPE ProLiant BL460c Gen9 E5v4 10Gb/20Gb FlexibleLOM CTO Blade Server	CZ2716015X	7x24	24	A	A	31.3.2023
29	BL460c G9 (HLP)	HLP	HPE ProLiant BL460c Gen9 E5v4 10Gb/20Gb FlexibleLOM CTO Blade Server	CZ2716015Z	7x24	24	A	A	31.3.2023

30	BLC7000-ZPBL3	ZLP	HPE BLc7000 CTO Platinum Enclosure	CZ2715064L	7x24	24	A	A	31.3.2023
31	ZP_BL3_LEFT	ZLP	HPE Brocade 16Gb/28c Embedded SAN Switch	1CG707F00D	7x24	24	A	A	31.3.2023
32	ZP_BL3_RIGHT	ZLP	HPE Brocade 16Gb/28c Embedded SAN Switch	1CG707F00K	7x24	24	A	A	31.3.2023
33	BL460c G9 (ZLP)	ZLP	HPE ProLiant BL460c Gen9 E5v4 10Gb/20Gb FlexibleLOM CTO Blade Server	CZ2715066M	7x24	24	A	A	31.3.2023
34	BL460c G9 (ZLP)	ZLP	HPE ProLiant BL460c Gen9 E5v4 10Gb/20Gb FlexibleLOM CTO Blade Server	CZ2715066S	7x24	24	A	A	31.3.2023
35	BL460c G9 (ZLP)	ZLP	HPE ProLiant BL460c Gen9 E5v4 10Gb/20Gb FlexibleLOM CTO Blade Server	CZ2715066J	7x24	24	A	A	31.3.2023
36	BL460c G9 (ZLP)	ZLP	HPE ProLiant BL460c Gen9 E5v4 10Gb/20Gb FlexibleLOM CTO Blade Server	CZ27160160	7x24	24	A	A	31.3.2023
37	BL460c G9 (ZLP)	ZLP	HPE ProLiant BL460c Gen9 E5v4 10Gb/20Gb FlexibleLOM CTO Blade Server	CZ2716015S	7x24	24	A	A	31.3.2023
38	BL460c G9 (ZLP)	ZLP	HPE ProLiant BL460c Gen9 E5v4 10Gb/20Gb FlexibleLOM CTO Blade Server	CZ2716015W	7x24	24	A	A	31.3.2023
39	BL460c G9 (ZLP)	ZLP	HPE ProLiant BL460c Gen9 E5v4 10Gb/20Gb FlexibleLOM CTO Blade Server	CZ2716015Y	7x24	24	A	A	31.3.2023

40	Proaktiv_VsZP	HLP ZLP	Proaktívna technická podpora (2x HPE 3PAR StoreServ 8440; 1x HPE 3PAR 8200 2N STORAGE 4x HPE StoreFabric SN6600B 32Gb 48/48 Power Pack+ FC Switch 1x HPE StoreEver MSL6480 Tape Library 2x HPE Primera 600 4-way Storage Base 2x HPE BLc7000 CTO Platinum Enclosure; 4x HPE Brocade 16Gb/28c Embedded SAN Switch; 16x HPE ProLiant BL460c Gen9 E5v4 10Gb/20Gb FlexibleLOM CTO Blade Server; 1x IBM Power System S924 server, 1x IBM Power System S824 server, 3x IBM Power System S822 server, 1x IBM Hardware Management Console Virtual Appliance; 1x IBM FlashSystem 900 Flash Storage Array)				A	A	31.3.2023
41	USDC07	HLP	ProLiant DL360p Gen8	CZJ30708B8	7x24	24	A	-	31.3.2023
42	DL360 G10	HLP	HPE ProLiant DL360 Gen10 8SFF CTO Server	CZJ84902MH	7x24	24	A	-	31.3.2023
43	DL360 G10	HLP	HPE ProLiant DL360 Gen10 8SFF CTO Server	CZJ84902MJ	7x24	24	A	-	31.3.2023
44	DL360 G10	HLP	HPE ProLiant DL360 Gen10 8SFF CTO Server	CZJ84902MK	7x24	24	A	-	31.3.2023
45	DL380 G10	HLP	HPE ProLiant DL380 Gen10 12LFF CTO Server	CZ285209T6	7x24	24	A	-	31.3.2023
46	DL380 G10	HLP	HPE ProLiant DL380 Gen10 12LFF CTO Server	CZ285209T7	7x24	24	A	-	31.3.2023
47	DL380 G10	HLP	HPE ProLiant DL380 Gen10 12LFF CTO Server	CZ285209T8	7x24	24	A	-	31.3.2023
48	DL380 G10	HLP	HPE ProLiant DL380 Gen10 12LFF CTO Server	CZ29020FFX	7x24	24	A	-	31.3.2023
49	DL380 G10	HLP	HPE ProLiant DL380 Gen10 12LFF CTO Server	CZ29020FFY	7x24	24	A	-	31.3.2023

50	DL380 G10	HLP	HPE ProLiant DL380 Gen10 12LFF CTO Server	CZ29020FFZ	7x24	24	A	-	31.3.2023
51	FF 5700	HLP	HPE FlexFabric 5700 32XGT 8XG 2QSFP+ Switch	CN8AGN501H	7x24	24	A	-	31.3.2023
52	FF 5700	HLP	HPE FlexFabric 5700 32XGT 8XG 2QSFP+ Switch	CN8AGN503N	7x24	24	A	-	31.3.2023
53	Rack1 Docker	HLP	HPE 42U 600mmx1200mm G2 Kitted Advanced Shock Rack with Side Panels and Baying	CZ3849KM08	7x24	24	A	-	31.3.2023
			HPE G2 Metered 7.3kVA/60309 3-wire 32A/230V Outlets (32) C13 (6) C19/Vertical INTL PDU	CN08126028 CN08126050	7x24	24	A	-	31.3.2023
			HPE LCD8500 1U INTL Rackmount Console Kit	2C48349754	7x24	24	A	-	31.3.2023
			HPE 1x2x16 G4 KVM IP Console Switch	ROA809003F	7x24	24	A	-	31.3.2023
54	DL360 G10	HLP	HPE ProLiant DL360 Gen10 8SFF CTO Server	CZJ95104F0	7x24	24	A	-	21.1.2023
55	DL360 G10	HLP	HPE ProLiant DL360 Gen10 8SFF CTO Server	CZJ95104F1	7x24	24	A	-	21.1.2023
56	DL360 G10	HLP	HPE ProLiant DL360 Gen10 8SFF CTO Server	CZJ95104F2	7x24	24	A	-	21.1.2023
57	DL360 G10	HLP	HPE ProLiant DL360 Gen10 8SFF CTO Server	CZJ951065F	7x24	24	A	-	21.1.2023
58	DL360 G10	HLP	HPE ProLiant DL360 Gen10 8SFF CTO Server	CZJ951065H	7x24	24	A	-	21.1.2023
59	DL360 G10	HLP	HPE ProLiant DL360 Gen10 8SFF CTO Server	CZJ951065G	7x24	24	A	-	21.1.2023
60	DL360 G10	HLP	HPE ProLiant DL360 Gen10 8SFF CTO Server	CZJ95103MY	7x24	24	A	-	21.1.2023
61	DL360 G10	HLP	HPE ProLiant DL360 Gen10 8SFF CTO Server	CZJ95103MZ	7x24	24	A	-	21.1.2023
62	DL380 G10	HLP	HPE ProLiant DL380 Gen10 12LFF CTO Server	CZ29510D0X	7x24	24	A	-	21.1.2023
63	FF 5700	HLP	HPE FlexFabric 5700 32XGT 8XG 2QSFP+ Switch	CN98GN5090	7x24	24	A	-	21.1.2023
64	FF 5700	HLP	HPE FlexFabric 5700 32XGT 8XG 2QSFP+ Switch	CN98GN509V	7x24	24	A	-	21.1.2023
65	Rack2 Docker	HLP	HPE 42U 600mmx1200mm G2 Kitted Advanced Shock Rack with Side Panels and Baying	CZ29510FC9	7x24	24	A	-	21.1.2023

			HPE G2 Metered 7.3kVA/60309 3-wire 32A/230V Outlets (32) C13 (6) C19/Vertical INTL PDU		7x24	24	A	-	21.1.2023
			HPE LCD8500 1U INTL Rackmount Console Kit	2C49319N3D	7x24	24	A	-	21.1.2023
			HPE 1x2x16 G4 KVM IP Console Switch		7x24	24	A	-	21.1.2023
66	DL380 G10	HLP	HPE ProLiant DL380 Gen10 12LFF NC CTO Server	CZ21110DDV	7x24	24	A	-	26.3.2024
67	DL380 G10	HLP	HPE ProLiant DL380 Gen10 12LFF NC CTO Server	CZ21110DDW	7x24	24	A	-	26.3.2024
68	DL380 G10	HLP	HPE ProLiant DL380 Gen10 12LFF NC CTO Server	CZ21110DDX	7x24	24	A	-	26.3.2024
69	DL380 G10	HLP	HPE ProLiant DL380 Gen10 12LFF NC CTO Server	CZ21110DDY	7x24	24	A	-	26.3.2024
70	DL380 G10	HLP	HPE ProLiant DL380 Gen10 12LFF NC CTO Server	CZ21110DDZ	7x24	24	A	-	26.3.2024
71	DL380 G10	HLP	HPE ProLiant DL380 Gen10 12LFF NC CTO Server	CZ21110DF0	7x24	24	A	-	26.3.2024

Zoznam SW, ktorý je súčasťou podpory hardvérových komponentov IS VŠZP

Meno HW komponentu	Miesto	Model a typ	S/N	SW
P9_DB1	HLP	IBM Power System S924 server	780B680	Aktualizácie strojového kódu (firmware, mikrokód)
P8_DB1	HLP	IBM Power System S824 server	215CBDW	Aktualizácie strojového kódu (firmware, mikrokód)
P8_AS1	HLP	IBM Power System S822 server	215E09W	Aktualizácie strojového kódu (firmware, mikrokód)
P8_AS2	HLP	IBM Power System S822 server	215E0AW	Aktualizácie strojového kódu (firmware, mikrokód)
P8_AS3	HLP	IBM Power System S822 server	2175D4W	Aktualizácie strojového kódu (firmware, mikrokód)
HMC_VIRTUAL	HLP	IBM Hardware Management Console Virtual Appliance	-	IBM Software pre HMC Virtual Appliance
FLASH900	HLP	IBM FlashSystem 900 Flash Storage Array	6865753	Aktualizácie strojového kódu (firmware, mikrokód)
H3PAR 8440	HLP	HPE 3PAR StoreServ 8440 4N + rozšírenie HPE 3PAR StoreServ 8440	CZ36135BE3	Aktualizácie strojového kódu (firmware, mikrokód) L7B94AAE HPE 3PAR 8440 OS Suite Drive E-LTU

				L7B96AAE HPE 3PAR 8440 Data Opt St v2 Drive E-LTU L7B98AAE HPE 3PAR 8440 Replication Ste Drive E-LTU
Z3PAR 8440	ZLP	HPE 3PAR StoreServ 8440 4N + rozšírenie HPE 3PAR StoreServ 8440	CZ36135D93	Aktualizácie strojového kódu (firmware, mikrokód) L7B94AAE HPE 3PAR 8440 OS Suite Drive E-LTU L7B96AAE HPE 3PAR 8440 Data Opt St v2 Drive E-LTU L7B98AAE HPE 3PAR 8440 Replication Ste Drive E-LTU
H3PARTSM 8200	ZLP	HPE 3PAR 8200 2N STORAGE	CZ38277DXN	Aktualizácie strojového kódu (firmware, mikrokód) HPE 3PAR All-in S-sys SW Current E-Media HPE 3PAR Transition All-inc SW LTU
HP_TOP_32	HLP	HPE StoreFabric SN6600B 32Gb 48/48 Power Pack+ FC Switch	CZC827NYSB	Aktualizácie strojového kódu (firmware, mikrokód)
HP_BOT_32	HLP	HPE StoreFabric SN6600B 32Gb 48/48 Power Pack+ FC Switch	CZC827NYSH	Aktualizácie strojového kódu (firmware, mikrokód)
ZP_TOP_32	ZLP	HPE StoreFabric SN6600B 32Gb 48/48 Power Pack+ FC Switch	CZC827NYSG	Aktualizácie strojového kódu (firmware, mikrokód)
ZP_BOT_32	ZLP	HPE StoreFabric SN6600B 32Gb 48/48 Power Pack+ FC Switch	CZC827NYSA	Aktualizácie strojového kódu (firmware, mikrokód)
MSL6480	ZLP	HPE StoreEver MSL6480 Tape Library	DEC82504N0	Aktualizácie strojového kódu (firmware, mikrokód) HPE MSL6480 LTO-7+ Path Failover E-LTU HPE MSL6480 CVTL-Data Ver Crtg E-LTU HPE MSL6480 CVTL-Data Ver Crtg E-LTU HPE StoreEver MSL6480 CVTL E-LTU HPE MSL6480 CVTL-TapeAssure Adv E-LTU
H-Primera	HLP	HPE Primera 600 4-way Storage Base	CZ214704FX	Aktualizácie strojového kódu (firmware, mikrokód) HPE Data Encryption E-LTU
Z-Primera	ZLP	HPE Primera 600 4-way Storage Base	CZ214704FY	Aktualizácie strojového kódu (firmware, mikrokód) HPE Data Encryption E-LTU
BLC7000-HPBL3	HLP	HPE BLc7000 CTO Platinum Enclosure	CZ2715064M	Aktualizácie strojového kódu (firmware, mikrokód) E5Y41A HPE OV 3yr 24x7 Encl FIO Phys 16 Svr Lic
HP_BL3_LEFT	HLP	HPE Brocade 16Gb/28c Embedded SAN Switch	1CG651F02C	Aktualizácie strojového kódu (firmware, mikrokód)-
HP_BL3_RIGHT	HLP	HPE Brocade 16Gb/28c Embedded SAN Switch	1CG707F00E	Aktualizácie strojového kódu (firmware, mikrokód)-
BL460c G9 (HLP)	HLP	HPE ProLiant BL460c Gen9 E5v4 10Gb/20Gb FlexibleLOM CTO Blade Server	CZ2715066Q CZ2715066N CZ2715066R	Aktualizácie strojového kódu (firmware, mikrokód)-

			CZ2715066K CZ2715066L CZ2716015T CZ2716015V CZ2716015X CZ2716015Z	
BLC7000-ZPBL3	ZLP	HPE BLc7000 CTO Platinum Enclosure	CZ2715064L	Aktualizácie strojového kódu (firmware, mikrokód) E5Y41A HPE OV 3yr 24x7 Encl FIO Phys 16 Svr Lic
ZP_BL3_LEFT	ZLP	HPE Brocade 16Gb/28c Embedded SAN Switch	1CG707F00D	Aktualizácie strojového kódu (firmware, mikrokód)-
ZP_BL3_RIGHT	ZLP	HPE Brocade 16Gb/28c Embedded SAN Switch	1CG707F00K	Aktualizácie strojového kódu (firmware, mikrokód)-
BL460c G9 (ZLP)	ZLP	HPE ProLiant BL460c Gen9 E5v4 10Gb/20Gb FlexibleLOM CTO Blade Server	CZ2715066M CZ2715066S CZ2715066J CZ27160160 CZ2716015S CZ2716015W CZ2716015Y	Aktualizácie strojového kódu (firmware, mikrokód)-
USDC07	HLP	ProLiant DL360p Gen8	CZJ30708B8	Aktualizácie strojového kódu (firmware, mikrokód) E5Y41A HPE OV 3yr 24x7 Encl FIO Phys 16 Svr Lic
DL360 G10	HLP	HPE ProLiant DL360 Gen10 8SFF CTO Server	CZJ84902MH CZJ84902MJ CZJ84902MK	Aktualizácie strojového kódu (firmware, mikrokód)
DL380 G10	HLP	HPE ProLiant DL380 Gen10 12LFF CTO Server	CZ285209T6 CZ285209T7 CZ285209T8 CZ29020FFX CZ29020FFY CZ29020FFZ	Aktualizácie strojového kódu (firmware, mikrokód)
FF 5700	HLP	HPE FlexFabric 5700 32XGT 8XG 2QSFP+ Switch	CN8AGN501H CN8AGN503N	Aktualizácie strojového kódu (firmware, mikrokód)
DL360 G10	HLP	HPE ProLiant DL360 Gen10 8SFF CTO Server	CZJ95104F0 CZJ95104F1 CZJ95104F2 CZJ951065F CZJ951065H CZJ951065G	Aktualizácie strojového kódu (firmware, mikrokód)

			CZJ95103MY CZJ95103MZ	
DL380 G10	HLP	HPE ProLiant DL380 Gen10 12LFF CTO Server	CZ29510D0X	Aktualizácie strojového kódu (firmware, mikrokód)
FF 5700	HLP	HPE FlexFabric 5700 32XGT 8XG 2QSFP+ Switch	CN98GN5090 CN98GN509V	Aktualizácie strojového kódu (firmware, mikrokód)
DL380 G10	HLP	HPE ProLiant DL380 Gen10 12LFF NC CTO Server	CZ21110DDV CZ21110DDW CZ21110DDX CZ21110DDY CZ21110DDZ CZ21110DF0	Aktualizácie strojového kódu (firmware, mikrokód)

HLP – hlavné pracovisko - Sitel, Kopčianska 20, Bratislava
ZLP – záložné pracovisko - VŠZP, Mameyova 17, Bratislava

Cenová tabuľka pre paušálny servis hardvérových komponentov IKT infraštruktúry objednávateľa

P.č.	Meno HW komponentu	Miesto	Model a typ	S/N	3Q-2023	4Q-2023	1Q-2024	2Q-2024	3Q-2024	4Q-2024	1Q-2025	2Q-2025	3Q-2025	4Q-2025	1Q-2026	2Q-2026	Celé obdobie zmluvy
1	P9_DB1	HLP	IBM Power System S924 server	780B680	3 336,00	3 336,00	3 336,00	3 336,00	3 336,00	3 336,00	3 336,00	3 336,00	3 336,00	3 336,00	3 336,00	3 336,00	40 032,00 €
2	P8_DB1	HLP	IBM Power System S824 server	215C8DW	3 589,00	3 589,00	3 589,00	3 589,00	3 589,00	3 589,00	3 589,00	3 589,00	3 589,00	3 589,00	3 589,00	3 589,00	43 068,00 €
3	P8_AS1	HLP	IBM Power System S822 server	215E09W	827,00	827,00	827,00	827,00	827,00	827,00	827,00	827,00	827,00	827,00	827,00	827,00	9 924,00 €
4	P8_AS2	HLP	IBM Power System S822 server	215E0AW	827,00	827,00	827,00	827,00	827,00	827,00	827,00	827,00	827,00	827,00	827,00	827,00	9 924,00 €
5	P8_AS3	HLP	IBM Power System S822 server	2175D4W	827,00	827,00	827,00	827,00	827,00	827,00	827,00	827,00	827,00	827,00	827,00	827,00	9 924,00 €
6	HMC_VIRTUAL	HLP	IBM Hardware Management Console Virtual Appliance	-	252,00	252,00	252,00	252,00	252,00	252,00	252,00	252,00	252,00	252,00	252,00	252,00	3 024,00 €
7	FLASH900	HLP	IBM FlashSystem 900 Flash Storage Array	6865753	5 870,00	5 870,00	5 870,00	5 870,00	X	X	X	X	X	X	X	X	23 480,00 €
8	H3PAR 8440	HLP	HPE 3PAR StoreServ 8440 - H3PAR	CZ36135BE3	23 129,00	24 796,00	24 796,00	24 796,00	24 796,00	24 796,00	24 796,00	24 796,00	24 796,00	24 796,00	24 796,00	24 796,00	295 885,00 €
9	Z3PAR 8440	ZLP	HPE 3PAR StoreServ 8440 - Z3PAR	CZ36135D93	23 836,00	25 503,00	25 503,00	25 503,00	25 503,00	25 503,00	25 503,00	25 503,00	25 503,00	25 503,00	25 503,00	25 503,00	304 369,00 €
10	H3PARTSM 8200	ZLP	HPE 3PAR 8200 2N STORAGE	CZ38277DXN	1 660,00	3 320,00	3 320,00	3 320,00	3 320,00	3 320,00	3 320,00	3 320,00	3 320,00	3 320,00	3 320,00	3 320,00	34 860,00 €
11	HP_TOP_32	HLP	HPE StoreFabric SN6600B 32Gb 48/48 Power Pack+ FC Switch	CZC827NYSB	716,00	1 432,00	1 432,00	1 432,00	1 432,00	1 432,00	1 432,00	1 432,00	1 432,00	1 432,00	1 432,00	1 432,00	15 036,00 €
12	HP_BOT_32	HLP	HPE StoreFabric SN6600B 32Gb 48/48 Power Pack+ FC Switch	CZC827NYSB	716,00	1 432,00	1 432,00	1 432,00	1 432,00	1 432,00	1 432,00	1 432,00	1 432,00	1 432,00	1 432,00	1 432,00	15 036,00 €
13	ZP_TOP_32	ZLP	HPE StoreFabric SN6600B 32Gb 48/48 Power Pack+ FC Switch	CZC827NYSB	716,00	1 432,00	1 432,00	1 432,00	1 432,00	1 432,00	1 432,00	1 432,00	1 432,00	1 432,00	1 432,00	1 432,00	15 036,00 €
14	ZP_BOT_32	ZLP	HPE StoreFabric SN6600B 32Gb 48/48 Power Pack+ FC Switch	CZC827NYSB	716,00	1 432,00	1 432,00	1 432,00	1 432,00	1 432,00	1 432,00	1 432,00	1 432,00	1 432,00	1 432,00	1 432,00	15 036,00 €
15	MSL6480	ZLP	HPE StoreEver MSL6480 Tape Library	DEC82504N0	1 503,00	3 006,00	3 006,00	3 006,00	3 006,00	3 006,00	3 006,00	3 006,00	3 006,00	3 006,00	3 006,00	3 006,00	31 563,00 €
16	H-Primerá	HLP	HPE Primera 600 4-way Storage Base	CZ214704FX	-	-	-	-	540,00	5 936,00	5 936,00	5 936,00	5 936,00	5 936,00	5 936,00	5 936,00	36 156,00 €
17	Z-Primerá	ZLP	HPE Primera 600 4-way Storage Base	CZ214704FY	-	-	-	-	540,00	5 936,00	5 936,00	5 936,00	5 936,00	5 936,00	5 936,00	5 936,00	36 156,00 €
18	BLC7000-HPBL3	HLP	HPE BLc7000 CTO Platinum Enclosure	CZ2715064M	1 128,00	1 128,00	1 128,00	1 128,00	1 128,00	1 128,00	1 128,00	1 128,00	1 128,00	1 128,00	1 128,00	1 128,00	13 536,00 €
19	HP_BL3_LEFT	HLP	HPE Brocade 16Gb/28c Embedded SAN Switch	1CG651F02C	169,00	169,00	169,00	169,00	169,00	169,00	169,00	169,00	169,00	169,00	169,00	169,00	2 028,00 €
20	HP_BL3_RIGHT	HLP	HPE Brocade 16Gb/28c Embedded SAN Switch	1CG707F00E	169,00	169,00	169,00	169,00	169,00	169,00	169,00	169,00	169,00	169,00	169,00	169,00	2 028,00 €
21	BL460c G9 (HLP)	HLP	HPE ProLiant BL460c Gen9 E5v4 10Gb/20Gb FlexibleLOM CTO Blade Se	CZ2715066Q	326,00	326,00	326,00	326,00	326,00	326,00	326,00	326,00	326,00	326,00	326,00	326,00	3 912,00 €
22	BL460c G9 (HLP)	HLP	HPE ProLiant BL460c Gen9 E5v4 10Gb/20Gb FlexibleLOM CTO Blade Se	CZ2715066N	326,00	326,00	326,00	326,00	326,00	326,00	326,00	326,00	326,00	326,00	326,00	326,00	3 912,00 €
23	BL460c G9 (HLP)	HLP	HPE ProLiant BL460c Gen9 E5v4 10Gb/20Gb FlexibleLOM CTO Blade Se	CZ2715066R	326,00	326,00	326,00	326,00	326,00	326,00	326,00	326,00	326,00	326,00	326,00	326,00	3 912,00 €
24	BL460c G9 (HLP)	HLP	HPE ProLiant BL460c Gen9 E5v4 10Gb/20Gb FlexibleLOM CTO Blade Se	CZ2715066K	326,00	326,00	326,00	326,00	326,00	326,00	326,00	326,00	326,00	326,00	326,00	326,00	3 912,00 €
25	BL460c G9 (HLP)	HLP	HPE ProLiant BL460c Gen9 E5v4 10Gb/20Gb FlexibleLOM CTO Blade Se	CZ2715066L	326,00	326,00	326,00	326,00	326,00	326,00	326,00	326,00	326,00	326,00	326,00	326,00	3 912,00 €
26	BL460c G9 (HLP)	HLP	HPE ProLiant BL460c Gen9 E5v4 10Gb/20Gb FlexibleLOM CTO Blade Se	CZ2716015T	326,00	326,00	326,00	326,00	326,00	326,00	326,00	326,00	326,00	326,00	326,00	326,00	3 912,00 €
27	BL460c G9 (HLP)	HLP	HPE ProLiant BL460c Gen9 E5v4 10Gb/20Gb FlexibleLOM CTO Blade Se	CZ2716015V	326,00	326,00	326,00	326,00	326,00	326,00	326,00	326,00	326,00	326,00	326,00	326,00	3 912,00 €
28	BL460c G9 (HLP)	HLP	HPE ProLiant BL460c Gen9 E5v4 10Gb/20Gb FlexibleLOM CTO Blade Se	CZ2716015X	326,00	326,00	326,00	326,00	326,00	326,00	326,00	326,00	326,00	326,00	326,00	326,00	3 912,00 €
29	BL460c G9 (HLP)	HLP	HPE ProLiant BL460c Gen9 E5v4 10Gb/20Gb FlexibleLOM CTO Blade Se	CZ2716015Z	326,00	326,00	326,00	326,00	326,00	326,00	326,00	326,00	326,00	326,00	326,00	326,00	3 912,00 €
30	BLC7000-ZPBL3	ZLP	HPE BLc7000 CTO Platinum Enclosure	CZ2715064L	1 128,00	1 128,00	1 128,00	1 128,00	1 128,00	1 128,00	1 128,00	1 128,00	1 128,00	1 128,00	1 128,00	1 128,00	13 536,00 €
31	ZP_BL3_LEFT	ZLP	HPE Brocade 16Gb/28c Embedded SAN Switch	1CG707F00D	169,00	169,00	169,00	169,00	169,00	169,00	169,00	169,00	169,00	169,00	169,00	169,00	2 028,00 €
32	ZP_BL3_RIGHT	ZLP	HPE Brocade 16Gb/28c Embedded SAN Switch	1CG707F00K	169,00	169,00	169,00	169,00	169,00	169,00	169,00	169,00	169,00	169,00	169,00	169,00	2 028,00 €
33	BL460c G9 (ZLP)	ZLP	HPE ProLiant BL460c Gen9 E5v4 10Gb/20Gb FlexibleLOM CTO Blade Se	CZ2715066M	326,00	326,00	326,00	326,00	326,00	326,00	326,00	326,00	326,00	326,00	326,00	326,00	3 912,00 €
34	BL460c G9 (ZLP)	ZLP	HPE ProLiant BL460c Gen9 E5v4 10Gb/20Gb FlexibleLOM CTO Blade Se	CZ2715066S	326,00	326,00	326,00	326,00	326,00	326,00	326,00	326,00	326,00	326,00	326,00	326,00	3 912,00 €
35	BL460c G9 (ZLP)	ZLP	HPE ProLiant BL460c Gen9 E5v4 10Gb/20Gb FlexibleLOM CTO Blade Se	CZ2715066J	326,00	326,00	326,00	326,00	326,00	326,00	326,00	326,00	326,00	326,00	326,00	326,00	3 912,00 €
36	BL460c G9 (ZLP)	ZLP	HPE ProLiant BL460c Gen9 E5v4 10Gb/20Gb FlexibleLOM CTO Blade Se	CZ27160160	326,00	326,00	326,00	326,00	326,00	326,00	326,00	326,00	326,00	326,00	326,00	326,00	3 912,00 €
37	BL460c G9 (ZLP)	ZLP	HPE ProLiant BL460c Gen9 E5v4 10Gb/20Gb FlexibleLOM CTO Blade Se	CZ2716015S	326,00	326,00	326,00	326,00	326,00	326,00	326,00	326,00	326,00	326,00	326,00	326,00	3 912,00 €
38	BL460c G9 (ZLP)	ZLP	HPE ProLiant BL460c Gen9 E5v4 10Gb/20Gb FlexibleLOM CTO Blade Se	CZ2716015W	326,00	326,00	326,00	326,00	326,00	326,00	326,00	326,00	326,00	326,00	326,00	326,00	3 912,00 €
39	BL460c G9 (ZLP)	ZLP	HPE ProLiant BL460c Gen9 E5v4 10Gb/20Gb FlexibleLOM CTO Blade Se	CZ2716015Y	326,00	326,00	326,00	326,00	326,00	326,00	326,00	326,00	326,00	326,00	326,00	326,00	3 912,00 €
40	Proaktiv_VaZP	HLP ZLP	Proaktivná technická podpora (2x HPE 3PAR StoreServ 8440; 1x HPE 3PAR 8200 2N STORAGE 4x HPE StoreFabric SN6600B 32Gb 48/48 Power Pack+ FC Switch 1x HPE StoreEver MSL6480 Tape Library 2x HPE Primera 600 4-way Storage Base 2x HPE BLc7000 CTO Platinum Enclosure; 4x HPE Brocade 16Gb/28c Embedded SAN Switch, 16x HPE ProLiant BL460c Gen9 E5v4 10Gb/20Gb FlexibleLOM CTO Blade Server, 1x IBM Power System S924 server, 1x IBM Power System S824 server, 3x IBM Power System S822 server, 1x IBM Hardware Management Console Virtual Appliance, 1x IBM FlashSystem 900 Flash Storage Array)	-	29 990,00	29 990,00	29 990,00	29 990,00	29 990,00	29 990,00	29 990,00	29 990,00	29 990,00	29 990,00	29 990,00	29 990,00	359 880,00 €

41	USDC07	HLP	ProLiant DL360p Gen8	CZJ30708B8	463,00	463,00	463,00	463,00	463,00	463,00	463,00	463,00	463,00	463,00	463,00	463,00	463,00	463,00	5 556,00 €
42	DL360 G10	HLP	HPE ProLiant DL360 Gen10 8SFF CTO Server	CZJ84902MH	612,00	612,00	612,00	612,00	612,00	612,00	612,00	612,00	612,00	612,00	612,00	612,00	612,00	612,00	7 344,00 €
43	DL360 G10	HLP	HPE ProLiant DL360 Gen10 8SFF CTO Server	CZJ84902MJ	612,00	612,00	612,00	612,00	612,00	612,00	612,00	612,00	612,00	612,00	612,00	612,00	612,00	612,00	7 344,00 €
44	DL360 G10	HLP	HPE ProLiant DL360 Gen10 8SFF CTO Server	CZJ84902MK	612,00	612,00	612,00	612,00	612,00	612,00	612,00	612,00	612,00	612,00	612,00	612,00	612,00	612,00	7 344,00 €
45	DL380 G10	HLP	HPE ProLiant DL380 Gen10 12LFF CTO Server	CZ285209T6	795,00	795,00	795,00	795,00	795,00	795,00	795,00	795,00	795,00	795,00	795,00	795,00	795,00	795,00	9 540,00 €
46	DL380 G10	HLP	HPE ProLiant DL380 Gen10 12LFF CTO Server	CZ285209T7	795,00	795,00	795,00	795,00	795,00	795,00	795,00	795,00	795,00	795,00	795,00	795,00	795,00	795,00	9 540,00 €
47	DL380 G10	HLP	HPE ProLiant DL380 Gen10 12LFF CTO Server	CZ285209T8	795,00	795,00	795,00	795,00	795,00	795,00	795,00	795,00	795,00	795,00	795,00	795,00	795,00	795,00	9 540,00 €
48	DL380 G10	HLP	HPE ProLiant DL380 Gen10 12LFF CTO Server	CZ29020FFX	795,00	795,00	795,00	795,00	795,00	795,00	795,00	795,00	795,00	795,00	795,00	795,00	795,00	795,00	9 540,00 €
49	DL380 G10	HLP	HPE ProLiant DL380 Gen10 12LFF CTO Server	CZ29020FFY	795,00	795,00	795,00	795,00	795,00	795,00	795,00	795,00	795,00	795,00	795,00	795,00	795,00	795,00	9 540,00 €
50	DL380 G10	HLP	HPE ProLiant DL380 Gen10 12LFF CTO Server	CZ29020FFZ	795,00	795,00	795,00	795,00	795,00	795,00	795,00	795,00	795,00	795,00	795,00	795,00	795,00	795,00	9 540,00 €
51	FF 5700	HLP	HPE FlexFabric 5700 32XGT 8XG 2QSFP+ Switch	CN8AGN501H	155,00	155,00	155,00	155,00	155,00	155,00	155,00	155,00	155,00	155,00	155,00	155,00	155,00	155,00	1 860,00 €
52	FF 5700	HLP	HPE FlexFabric 5700 32XGT 8XG 2QSFP+ Switch	CN8AGN503N	155,00	155,00	155,00	155,00	155,00	155,00	155,00	155,00	155,00	155,00	155,00	155,00	155,00	155,00	1 860,00 €
53	Rack1 Docker	HLP	HPE 42U 600mmx1200mm G2 Kitted Advanced Shock Rack with Side Panel	CZ3849KM08	2,00	2,00	2,00	2,00	2,00	2,00	2,00	2,00	2,00	2,00	2,00	2,00	2,00	2,00	24,00 €
54	DL360 G10		HPE ProLiant DL360 Gen10 8SFF CTO Server	CZJ95104F0	612,00	612,00	612,00	612,00	612,00	612,00	612,00	612,00	612,00	612,00	612,00	612,00	612,00	612,00	7 344,00 €
55	DL360 G10		HPE ProLiant DL360 Gen10 8SFF CTO Server	CZJ95104F1	612,00	612,00	612,00	612,00	612,00	612,00	612,00	612,00	612,00	612,00	612,00	612,00	612,00	612,00	7 344,00 €
56	DL360 G10		HPE ProLiant DL360 Gen10 8SFF CTO Server	CZJ95104F2	612,00	612,00	612,00	612,00	612,00	612,00	612,00	612,00	612,00	612,00	612,00	612,00	612,00	612,00	7 344,00 €
57	DL360 G10		HPE ProLiant DL360 Gen10 8SFF CTO Server	CZJ951065F	612,00	612,00	612,00	612,00	612,00	612,00	612,00	612,00	612,00	612,00	612,00	612,00	612,00	612,00	7 344,00 €
58	DL360 G10		HPE ProLiant DL360 Gen10 8SFF CTO Server	CZJ951065H	612,00	612,00	612,00	612,00	612,00	612,00	612,00	612,00	612,00	612,00	612,00	612,00	612,00	612,00	7 344,00 €
59	DL360 G10		HPE ProLiant DL360 Gen10 8SFF CTO Server	CZJ951065G	612,00	612,00	612,00	612,00	612,00	612,00	612,00	612,00	612,00	612,00	612,00	612,00	612,00	612,00	7 344,00 €
60	DL360 G10		HPE ProLiant DL360 Gen10 8SFF CTO Server	CZJ95103MY	612,00	612,00	612,00	612,00	612,00	612,00	612,00	612,00	612,00	612,00	612,00	612,00	612,00	612,00	7 344,00 €
61	DL360 G10		HPE ProLiant DL360 Gen10 8SFF CTO Server	CZJ95103MZ	612,00	612,00	612,00	612,00	612,00	612,00	612,00	612,00	612,00	612,00	612,00	612,00	612,00	612,00	7 344,00 €
62	DL380 G10		HPE ProLiant DL380 Gen10 12LFF CTO Server	CZ29510D0X	795,00	795,00	795,00	795,00	795,00	795,00	795,00	795,00	795,00	795,00	795,00	795,00	795,00	795,00	9 540,00 €
63	FF 5700		HPE FlexFabric 5700 32XGT 8XG 2QSFP+ Switch	CN98GN509V	155,00	155,00	155,00	155,00	155,00	155,00	155,00	155,00	155,00	155,00	155,00	155,00	155,00	155,00	1 860,00 €
64	FF 5700		HPE FlexFabric 5700 32XGT 8XG 2QSFP+ Switch	CN98GN509V	155,00	155,00	155,00	155,00	155,00	155,00	155,00	155,00	155,00	155,00	155,00	155,00	155,00	155,00	1 860,00 €
65	Rack2 Docker	HLP	HPE 42U 600mmx1200mm G2 Kitted Advanced Shock Rack with Side Panel	CZ29510FC9	2,00	2,00	2,00	2,00	2,00	2,00	2,00	2,00	2,00	2,00	2,00	2,00	2,00	2,00	24,00 €
66	DL380 G10	HLP	HPE ProLiant DL380 Gen10 12LFF NC CTO Server	CZ21110DDV			90,00	795,00	795,00	795,00	795,00	795,00	795,00	795,00	795,00	795,00	795,00	795,00	7 245,00 €
67	DL380 G10	HLP	HPE ProLiant DL380 Gen10 12LFF NC CTO Server	CZ21110DDW			90,00	795,00	795,00	795,00	795,00	795,00	795,00	795,00	795,00	795,00	795,00	795,00	7 245,00 €
68	DL380 G10	HLP	HPE ProLiant DL380 Gen10 12LFF NC CTO Server	CZ21110DDX			90,00	795,00	795,00	795,00	795,00	795,00	795,00	795,00	795,00	795,00	795,00	795,00	7 245,00 €
69	DL380 G10	HLP	HPE ProLiant DL380 Gen10 12LFF NC CTO Server	CZ21110DDY			90,00	795,00	795,00	795,00	795,00	795,00	795,00	795,00	795,00	795,00	795,00	795,00	7 245,00 €
70	DL380 G10	HLP	HPE ProLiant DL380 Gen10 12LFF NC CTO Server	CZ21110DDZ			90,00	795,00	795,00	795,00	795,00	795,00	795,00	795,00	795,00	795,00	795,00	795,00	7 245,00 €
71	DL380 G10	HLP	HPE ProLiant DL380 Gen10 12LFF NC CTO Server	CZ21110DF0			90,00	795,00	795,00	795,00	795,00	795,00	795,00	795,00	795,00	795,00	795,00	795,00	7 245,00 €
CENA SPOLU					114 015,00 €	123 376,00 €	129 943,00 €	134 173,00 €	128 303,00 €	129 383,00 €	140 175,00 €	140 175,00 €	140 175,00 €	140 175,00 €	140 175,00 €	140 175,00 €	140 175,00 €	1 600 243,00 €	

HW komponent IBM FlashSystem 900 Flash Storage Array, s/n: 6865753 má zo strany výrobcu IBM ohlásený dátum ukončenia servisnej podpory, tzv. "END of SUPPORT LIFE". Dátum ukončenia servisnej podpory je 30.6.2024. Po tomto termíne servisná podpora pre toto zariadenie nebude poskytovaná.

**Rozsah druhov typov a značiek HW zariadení a komponentov IKT infraštruktúry
objednávateľa pre servis nad rámec paušálu**

Diskové pole HPE a IBM

IBM pSeries Server

HPE ProLiant Blade Server

HPE ProLiant Rack/Tower Server

Cenová tabuľka pre servis nad rámec paušálu / špecifické a poradensko-odborné služby

	Merná jednotka	Celkové množstvo	Jednotková cena v € bez DPH	Celkom v € bez DPH
Cena za servis nad paušál				
Cena za poskytovanie služieb - servis nad rámec paušálu - servery	človeko-hodina	120	104,00 €	12 480,00
Cena za poskytovanie služieb - servis nad rámec paušálu - diskové pole	človeko-hodina	120	104,00 €	12 480,00
Cena za dopravu - servis nad rámec paušálu	km	900	1,00 €	900,00
CENA SPOLU - SERVIS NAD RÁMEC PAUŠÁLU				25 860,00
Cena za špecifické a poradensko-odborné služby				
Cena za poskytovanie služieb - špecifické a poradensko-odborné služby	človeko-hodina	720	117,00 €	84 240,00
CENA SPOLU - ŠPECIFICKÉ A PORADENSKO-ODBORNÉ SLUŽBY				84 240,00

Vzor návrhu záväznej cenovej kalkulácie

1/ Servis nad rámec paušálu (Služby na objednávku)

2/ Špecifické a poradensko-odborné služby (Služby na objednávku)

Evidenčné číslo servisného zásahu/objednávky	Pobočka/ústredie VŠZP, miesto	Práca			Doprava			Celkom práca+doprava	
		Cena práce v € bez DPH	odpracované človekohodiny	celkom v € bez DPH	Sadzba za 1/km	Počet km	celkom v € bez DPH	v € bez DPH	v € s DPH

Navrhovaný náhradný diel	Počet ks ND	Jednotková cena ND v € bez DPH	Cena ND celkom v € bez DPH	Navrhovaný spotrebný materiál	Počet ks SM	Jednotková cena SM v € bez DPH	Cena ND celkom v € bez DPH	Celkom ND v € s DPH	Celkom SM v € s DPH

Pozn. : ND - náhradný diel

SM – spotrebný materiál

Vzor celkovej cenovej kalkulácie za fakturované obdobie

Evidenčné číslo servisného zásahu/objednávky	Pobočka/ústredie VŠZP miesto	Cena práce v € bez DPH	Cena ND a SM v € bez DPH	Cena celkom v € bez DPH	Cena celkom v € s DPH

Cena spolu		
-------------------	--	--

Poznámka:

Celková cena za servisný zásah sa vyjadrí ako súčet celkovej ceny servisnej práce a ceny použitého náhradného dielu (ND) alebo spotrebného materiálu (SM).

Celková cena za špecifické a poradensko-odborné služby sa vyjadrí ako súčet cien za predmetné služby.

Dátum:

Meno:

Podpis:

Vypracoval (zástupca poskytovateľa):

Schválil (zástupca objednávateľa):

Kontaktne miesta, oprávnené osoby a adresy pre komunikáciu

Poskytovateľ:

Spôsob spojenia	Kontakt
Kontaktný bod komerčný	e <u>at</u>
	w
	te
Kontaktný bod technický pre paušálny servis	e
	w
	te
Kontaktný bod technický pre servis nad rámec paušálu	e
	w
	te
Kontaktný bod technický pre špecifické a poradensko-odborné služby	e
	w
	te
Eskalačný kontaktný bod	n
	e
	te
Certifikovaný špecialista č.1 Diskové polia HPE HPE 3PAR StoreServ 8440, HPE 3PAR StoreServ 8200 a HPE Primera Storage	n
	e
	te
Certifikovaný špecialista č.2 HPE StoreFabric SAN switche	n
	e
	te
Certifikovaný špecialista č.3 IBM Flash Storage Array	n
	e
	te
Certifikovaný špecialista č.4 IBM Power System server	n
	e
	te
Certifikovaný špecialista č.5 HPE ProLiant DL server, HPE ProLiant Blade server	n
	e
	te
Certifikovaný špecialista č.6 IBM AIX	n
	e
	te

	me	i
	e-r	
	tele	
Certifikovaný špecialista č.7	me	ička
	e-r	et
MS Windows Server	tele	
	me	
	e-r	t
	tele	
Certifikovaný špecialista č.8	me	o
	e-r	
IBM Spectrum Protect	tele	
	me	:
	e-r	
	tele	
Oprávnení zamestnanci: prevzatie bezpečnostného prvku RSA SecurID SID700, podpisovanie protokolov podľa tejto RD	me	ilík
	e-r	
	tele	

Objednávateľ:

<i>Spôsob spojenia</i>	<i>Kontakt</i>
Kontaktný bod	Servicedesk VŠZP, 02/20824456, servicedesk@vszp.sk
Eskalačný kontaktný bod	Ing. Peter Žovinec, vedúci oddelenia prevádzky IS a infraštruktúry 0
Oprávnený zamestnanec odsúhlasovať: vykonanie opravy, kalkuláciu, vystavenie objednávok a písomných požiadaviek na opravu na účely vyhotovenia záväznej kalkulácie predĺženie doby opravy odovzdať: bezpečnostný prvok RSA SecurID SID700	Mgr. Ing. Martin Vojtko, vedúci odboru IT , 0: 7 Ing. Peter Žovinec, vedúci oddelenia prevádzky IS a infraštruktúry, 02/20824831, 0910864175
Oprávnení zamestnanci: zasielať servisné hlásenie, podpisovať protokol podľa tejto RD	Ing Ing Ing An Ing Ing Pe

Miesta poskytovania servisu

Názov pob. VŠZP	Ulica	Číslo	PSČ	Názov obce		
Dunajská Streda	Hlavná	32	92901	DUNAJSKÁ STREDA	+42	8
Galanta	ul.kpt. Nálepku	727/13	92401	GALANTA	+42	1
Komárno	Malá Jarková	18	94501	KOMÁRNO	+42	1
Levice	Sládkovičova	3	93401	LEVICE	+42	3
Nitra	Mostná	58	94901	NITRA	+42	3
Nové Zámky	Kapisztóryho	5	94058	NOVÉ ZÁMKY	+42	2
Senica	Štefánikova	698/7	90501	SENICA	+42	1
Topoľčany	Pribinova	2712	95501	TOPOĽČANY	+42	9
Trenčín	Partizánska	2315	91101	TRENČÍN	+42	1
Trnava	Halenárska	22	91702	TRNAVA	+42	0
Banská Bystrica	Skuteckého	20	97401	BANSKÁ BYSTRICA	+42	9
Čadca	Palárikova	91	02201	ČADCA	+42	4
Dolný Kubín	J. Ťatliaka	2052/4	02601	DOLNÝ KUBÍN	+42	8
Liptovský Mikuláš	Štúrova	34	03101	LIPTOVSKÝ MIKULÁŠ	+42	1
Lučenec	Nám. Artézskych prameňov	16	98401	LUČENEC	+42	6
Martin	P. Mudroňa	33	03601	MARTIN	+42	3
Považská Bystrica	M. R. Štefánika	165	01701	POVAŽSKÁ BYSTRICA	+42	0
Prievidza	Včelárska	1	97101	PRIEVIDZA	+42	0
Rimavská Sobota	Francisciho	11	97901	RIMAVSKÁ SOBOTA	+42	2
Zvolen	L. Medveckého	4	96120	ZVOLEN	+42	1
Žiar Nad Hronom	Sládkovičova	17	96501	ŽIAR NAD HRONOM	+42	0
Žilina	P. O. Hviezdoslava	26	01001	ŽILINA	+42	2
Bardejov	Tačevská	43	08501	BARDEJOV	+42	1
Humenné	Námestie slobody	58	06601	HUMENNÉ	+42	0
Košice	Senný trh	1	04001	KOŠICE-STARÉ MESTO	+42	1
Michalovce	Nám. Slobody	17	07101	MICHALOVCE	+42	1
Poprad	Tolstého	3631/1	05801	POPRAD	+42	13
Prešov	Kúpeľná	5	08015	PREŠOV	+42	7
Rožňava	Janka Kráľa	3	04801	ROŽŇAVA	+42	10
Spišská Nová Ves	Štefánikovo nám.	1	05251	SPIŠSKÁ NOVÁ VES	+42	1
Svidník	MUDr. Pribulu	150/8	08901	SVIDNÍK	+42	1
Trebišov	Komenského	1960/4	07501	TREBIŠOV	+42	12
Vranov nad Topľou	Hronského	1166	09343	VRANOV NAD TOPLĽOU	+42	1
Riaditeľstvo VŠZP	Panónska cesta	2	85104	BRATISLAVA	+42	18
Riaditeľstvo VŠZP	Mamateyova	17	85005	BRATISLAVA		
HLP - Sitel	Kopčianska	20	85101	BRATISLAVA		
ZLP - pripravované	Určené v servisnom hlásení			BRATISLAVA		

Požiadavky na certifikovaných špecialistov

Pozícia	Identifikačné údaje špecialistu	Požiadavky na certifikovaného špecialistu
Špecialista č.1 maintenance diskových polí HPE 3PAR StoreServ 8440 / 8200 a HPE Primera 600 Storage	Radko Pál, HPE	platný certifikát „HPE Accredited Expert/ Technical Professional – Storage Solutions“ alebo ekvivalentný certifikát, alebo potvrdenie spoločnosti Hewlett Packard Enterprise, preukazujúce odborné znalosti špecialistu v oblasti inštalácie, konfigurovania a servisu diskových polí HPE 3PAR StoreServ a HPE Primera Storage, ktoré sú predmetom služieb a minimálne 3-ročná odborná prax špecialistu pre diskové polia HPE 3PAR StoreServ a HPE Primera Storage alebo ekvivalentné (najmenej 1 špecialista)
Špecialista č.2 maintenance SAN switchov HPE	Ivan Zorvan, HPE	platný certifikát „Brocade Certified Fabric Administrator“ alebo ekvivalentný certifikát, alebo potvrdenie spoločnosti Hewlett Packard Enterprise preukazujúce odborné znalosti špecialistu v oblasti inštalácie, konfigurovania a servisu SAN switchov HPE, ktoré sú predmetom služieb a minimálne 3-ročná odborná prax špecialistu pre SAN switche HPE alebo ekvivalentné (najmenej 1 špecialista)
Špecialista č.3 maintenance IBM Flash Storage Array	Ladislav Dubina, IBM	platný certifikát „IBM Certified Technical Expert – Storage Array“ alebo ekvivalentný certifikát, alebo potvrdenie spoločnosti IBM, preukazujúce odborné znalosti špecialistu v oblasti inštalácie, konfigurovania a servisu IBM Flash Storage Array, ktoré sú predmetom služieb a minimálne 3-ročná odborná prax špecialistu pre IBM Flash Storage Array alebo ekvivalentné (najmenej 1 špecialista)
Špecialista č.4 maintenance Power System serverov IBM	Milan Vratanina, IBM	platný certifikát „IBM Certified Technical Expert – Power Systems with AIX“ alebo ekvivalentný certifikát, alebo potvrdenie spoločnosti IBM, preukazujúce odborné znalosti špecialistu v oblasti inštalácie, konfigurovania a servisu Power System serverov IBM, ktoré sú predmetom služieb a minimálne 3-ročná odborná prax špecialistu pre Power System servery IBM alebo ekvivalentné (najmenej 1 špecialista)
Špecialista č.5 maintenance x86 serverov HPE ProLiant DL, HPE ProLiant Blade	Rastislav Horňák, HPE	platný certifikát „HPE Accredited Expert/ Technical Professional – Server Solutions“ alebo ekvivalentný certifikát, alebo potvrdenie spoločnosti Hewlett Packard Enterprise, preukazujúce odborné znalosti špecialistu v oblasti inštalácie, konfigurovania a servisu x86 serverov HPE ProLiant DL a HPE ProLiant Blade, ktoré sú predmetom služieb a minimálne 3-ročná odborná prax špecialistu pre x86 servery HPE

		ProLiant DL a HPE ProLiant Blade alebo ekvivalentné (najmenej 1 špecialista)
Špecialista č.6 Support IBM AIX	Tomáš Gerhát, Atos Rastislav Jančí, Atos	platný certifikát o odbornej a technickej spôsobilosti IT špecialistu zahŕňajúcej inštaláciu, implementáciu a administráciu riešení IBM AIX alebo ekvivalent na úrovni IBM Certified System Administrator alebo IBM Certified Systems Expert – Technical Support for AIX alebo ekvivalentný certifikát, alebo potvrdenie spoločnosti IBM potvrdzujúce vyššie uvedené požiadavky a minimálne 3-ročná odborná prax špecialistu v oblasti inštalácie, implementácie a administrácie systémov IBM AIX alebo ekvivalentné (najmenej 1 špecialista)
Špecialista č.7 Support MS Windows Server	Branislav Lukačka, Atos Miro Dugovič, Atos	platný certifikát o odbornej a technickej spôsobilosti IT špecialistu zahŕňajúcej inštaláciu, implementáciu a administráciu riešení Microsoft Windows Server systémov alebo ekvivalent na úrovni Microsoft Certified Professional - alebo ekvivalentný certifikát, alebo potvrdenie spoločnosti Microsoft vyššie uvedené požiadavky a minimálne 3-ročná odborná prax špecialistu v oblasti inštalácie, implementácie a administrácie systémov Microsoft Windows Server alebo ekvivalentné (najmenej 1 špecialista)
Špecialista č.8 Support IBM Spectrum Protect (IBM Tivoli Storage Manager)	Miroslav Hrnko, Atos Tomáš Gerhát, Atos	platný certifikát o odbornej a technickej spôsobilosti IT špecialistu zahŕňajúcej inštaláciu, konfiguráciu a administráciu riešení zálohovania IBM Spectrum Protect (IBM Tivoli Storage Manager) alebo ekvivalent na úrovni IBM Certified Deployment Professional alebo ekvivalentný certifikát, alebo potvrdenie spoločnosti IBM potvrdzujúce vyššie uvedené požiadavky a minimálne 3-ročná odborná prax špecialistu v oblasti inštalácie, implementácie a administrácie systémov IBM Spectrum Protect (IBM Tivoli Storage Manager) alebo ekvivalentné (najmenej 1 špecialista)

Zoznam subdodávateľov

Zabezpečenie predmetu zmluvy „**Autorizovaný pozáručný servis hardvérových a softvérových komponentov na zabezpečenie prevádzky IKT infraštruktúry**“ zákazky vyhlásenej podľa zákona č. 343/2015 Z. z. o verejnom obstarávaní a o zmene a doplnení niektorých zákonov v znení neskorších predpisov (ďalej len „zákon o verejnom obstarávaní“) budeme plniť prostredníctvom týchto subdodávateľov:

1. Obchodné meno subdodávateľa uvedené v Obchodnom, resp. živnostenskom registri:

Hewlett Packard Enterprise Slovakia, s.r.o.

Galvaniho 7, 821 04 Bratislava - mestská časť Ružinov

IČO: 50 438 336

M_i

Percentuálny podiel subdodávky: 15 % z celkovej ceny predmetu zákazky bez DPH

Stručný opis zákazky, ktorá bude predmetom subdodávky:

Pozáručný autorizovaný servis hardvérových a softvérových komponentov HPE

2. Obchodné meno subdodávateľa uvedené v Obchodnom, resp. živnostenskom registri:

IBM Slovensko, spol. s r.o.

Mlynské nivy 49, 821 09 Bratislava - mestská časť Ružinov

IČO: 31 337 147

M_e

ka

Percentuálny podiel subdodávky: 3 % z celkovej ceny predmetu zákazky bez DPH

Stručný opis zákazky, ktorá bude predmetom subdodávky:

Pozáručný autorizovaný servis hardvérových a softvérových komponentov IBM

V Bratislave, dňa 26.4.2023

(

)

)/

Ing. Pavel Struhárik
konateľ

Atos IT Solutions and Services s.r.o.

Komunikačné pravidlá nahlasovania servisu

Kontaktné miesta, oprávnené osoby a adresy pre komunikáciu poskytovateľa

Spôsob spojenia	Kontakt
Kontaktný bod komerčný	e-m:
	web
	telef
Kontaktný bod technický pre paušálny servis	e-m:
	web
	telef
Kontaktný bod technický pre servis nad rámec paušálu	e-m:
	web
	telef
Kontaktný bod technický pre špecifické a poradensko-odborné služby	e-m:
	web
	telef
Eskalačný kontaktný bod	men
	e-m:
	telef
Certifikovaný špecialista č.1 Diskové polia HPE HPE 3PAR StoreServ 8440, HPE 3PAR StoreServ 8200 a HPE Primera Storage	men
	e-m:
	telef
Certifikovaný špecialista č.2 HPE StoreFabric SAN switche	mer
	e-m
	telef
Certifikovaný špecialista č.3 IBM Flash Storage Array	mer
	e-m
	telef
Certifikovaný špecialista č.4 IBM Power System server	mer
	e-m
	telef
Certifikovaný špecialista č.5 HPE ProLiant DL server, HPE ProLiant Blade server	mer
	e-m
	telef
Certifikovaný špecialista č.6 IBM AIX	mer
	e-m
	tele

	mei	
	e-m	
	tele	
Certifikovaný špecialista č.7	mei	čka
MS Windows Server	e-m	t
	tele	
	mei	
	e-m	
	tele	
Certifikovaný špecialista č.8	mei	
IBM Spectrum Protect	e-m	
	tele	
	mei	
	e-m	
	tele	
Oprávenní zamestnanci: prevzatie bezpečnostného prvku RSA SecurID SID700, podpisovanie protokolov podľa tejto RD	mei	ík
	e-m	
	tele	

Kontaktné miesta, oprávnené osoby a adresy pre komunikáciu objednávateľa

<i>Spôsob spojenia</i>	<i>Kontakt</i>
Kontaktný bod	Servicedesk VŠZP, 02/20824456, servicedesk@vszp.sk
Eskalačný kontaktný bod	Ing. Peter Žovinec, vedúci oddelenia prevádzky IS a infraštruktúry 02/20824831, 0910864175
Oprávený zamestnanec odsúhlasovať: vykonanie opravy, kalkuláciu, vystavenie objednávok a písomných požiadaviek na opravu na účely vyhotovenia záväznej kalkulácie predĺženie doby opravy odovzdať: bezpečnostný prvok RSA SecurID SID700	Mgr. Ing. Martin Vojtko, vedúci odboru IT , 02/20824757 Ing. Peter Žovinec, vedúci oddelenia prevádzky IS a infraštruktúry, 02/20824831, 0910864175
Oprávenní zamestnanci: zasielať servisné hlásenie, podpisovať protokol podľa tejto RD	Ing. Peter Žovinec Ing. Ivo Jakubovie Ing. Milan Toběrný Andrea Stalmášková Ing. Koloman Csicsay Ing. Ladislav Csernok Peter Karvaš

Nahlasovanie servisu

A. O
te
pr
e-
sol

[:z.it-](#)

B. A
H
p

re
lní
o

C. Nahlasovanie a priebeh servisu - reaktívnej podpory Hewlett-Packard Enterprise

Pracovníci Servicedesku Atos nahlásia požiadavku na servis z VŠZP (s uvedením kontaktnej osoby na strane VŠZP) do HPE na adrese:

- v
c
H
G od.,

- mimo základného časového pokrytia, tj. Pondelok – Piatok, 17:00-8:00 hod., sobota, nedeľa a sviatky na čísle:

Telefonická linka Hot-Line: +421 2 6862 2178

Mobilný telefón: +421 905 70 74 74

poznámka: v pracovnom čase nemusí byť toto mobilné číslo dostupné. V tomto čase je potrebné využívať vyššie uvedené telefónne čísla.

- Systém HPE (SFDC) vygeneruje potvrdenie o prijatí požiadavky na servis.
- HPE sa ďalej kontaktuje so zamestnancami VŠZP a Atos poskytuje informácie o priebehu servisu (kontaktné údaje Atos sú uvedené v bode 1.3.)
- O ukončení servisu zašle Atos informáciu oprávnenému zamestnancovi VŠZP.

D. Nahlasovanie a priebeh servisu - reaktívnej podpory IBM

Pr
os u na servis z VŠZP (s uvedením kontaktnej

službu na tel.čísle., ktoré je k dispozícii od

Počas pracovných dní je možné nahlasovať akékoľvek servisné požiadavky na vyššie uvedených tel.čísloch alebo prostredníctvom mailu - maint@sk.ibm.com

Pri nahlasovaní problému je objednávateľ povinný nahlásiť typové a sériové číslo IBM zariadenia, na ktorom sa vyskytla záhada. Ak tieto údaje objednávateľ neposkytne, problém nebude zaregistrovaný.

IBM sa ďalej kontaktuje so zamestnancami VŠZP a Atos, poskytuje informácie o priebehu servisu

O ukončení servisu zašle Atos informáciu oprávnenému zamestnancovi VŠZP.

Podmienky využívania vzdialeného prístupu

Poskytovateľ sa pri využívaní vzdialeného prístupu bude riadiť RD.

Pracovné postupy využívania vzdialeného prístupu sú bližšie popísané v Prílohe č. 12 tejto RD.

Prihlasovacie meno (new username) na vytvorenie VPN tunela bude zaslané poskytovateľovi objednávateľom, a to do 5 dní odo dňa nadobudnutia účinnosti tejto RD na emailovú adresu poskytovateľa uvedenú v Prílohe č. 7 tejto RD. Heslom bude PIN + kód generovaný bezpečnostným prvkom RSA SecurID. Do LAN VŠZP bude možné vstupovať cez dve identické brány „Kamzík“ alebo „Devín“. V tabuľke zistíte vyhradenú IP adresu, ktorá Vám bude priradená počas práce. Bezpečnostný prvok RSA SecurID SID700 dodá poskytovateľovi objednávateľ, o čom bude vyhotovený písomný protokol podpísaný oprávnenými zamestnancami oboch zmluvných strán.

Bezpečnostný prvok RSA SecurID SID700 je nutné v prípade potreby (najmä po neštandardných udalostiach) zosynchronizovať s RSA Authentication Manager-om. V tomto prípade po zadaní username a passcode pri vytváraní VPN tunelu bude užívateľ vyzvaný zadať tokencode a next tokencode. To znamená kód a ďalší vygenerovaný kód bezpečnostným prvkom.

Je potrebné sledovať indikátor platnosti tokenkodu, operácie nie je odporúčané realizovať, ak platnosť tokencode je pred vypršaním.

Po troch neúspešných pokusoch pri vytváraní VPN tunelu bude užívateľ zablokovaný na 1 hodinu. Zablokovanie vyžaduje 1 hodinu pokoj na vstupe, preto je sa odporúča začať ďalší pokus na vytvorenie VPN tunela až po uplynutí 65 minút.

Kontaktné osoby pre riešenie problémov s vzdialeným prístupom na strane objednávateľa:

marian.sidor@vszp.sk; 055/2824203; 0910/864163;

VPN brana KAMZIK	VPN brana DEVIN	prideleny token	new username	Meno a priezvisko
-----------------------------	----------------------------	----------------------------	-------------------------	--------------------------

Uplatňovanie bezpečnostných politík

Poskytovateľ sa pri uplatňovaní bezpečnostných politík bude riadiť RD a pokynmi objednávateľa.

Poskytovanie informácií

Poskytovateľ sa pri poskytovaní vzájomných informácií bude riadiť RD a pokynmi objednávateľa.

Príručka pre užívateľa k inštalácii AnyConnect klient v1-1

1. Základné pojmy

- ❏ **TOKEN** – zariadenie v podobe privesku na kľúč (v prípade VŠZP sa používa model **RSA SID700**), ktoré generuje v pravidelných časových intervaloch na základe pseudonáhodného algoritmu jedinečný číselný kód – TOKENCODE.



Obrázok 1 - Tokencode

- ❏ **NEW PIN mode** – stav, kedy má užívateľ TOKEN, ku ktorému však ešte nie je priradený žiaden PIN a takýto TOKEN je v tzv. „NEW PIN“ móde.
- ❏ **PIN** – sada alfanumerických znakov, ktoré pozná iba Užívateľ. PIN si volí/ nastavuje užívateľ pri prvom použití TOKENU.



Obrázok 2 - PIN

- ❏ **TOKENCODE** - na TOKENE sa na základe pseudonáhodného algoritmu pravidelne generuje a zobrazuje na displeji jedinečný číselný kód – TOKENCODE. Tento kód má obmedzenú platnosť **na 1 minútu**. Platnosť TEKENCOD-u je zobrazená v ľavej časti displeja prostredníctvom stĺpca vodorovných čiarok - od 6 po 0 čiarok. 6 čiarok zodpovedá najdlhšej dobe platnosti TOKENCOD-u.



Obrázok 3 - Tokencode

- ❏ **PASSCODE** - vznikne spojením užívateľovho PIN-u a aktuálne platného TOKENCOD-u PASSCODE = PIN + TOKEN CODE

PRÍKLAD:

AK MÁ UŽÍVATEĽ NASTAVENÝ PIN NAPR.: **12AA34** A NA DISPLEJI TOKENU SA ZOBRAZUJE:

235423, POTOM JE PASSCODE ROVNÝ: **12AA34235423**

2. Inštalácia Cisco AnyConnect klienta cez web rozhranie a prvé prihlásenie sa

Tento postup platí, ak užívateľ nemá nainštalovaného Cisco AnyConnect klienta a zároveň má TOKEN, ku ktorému ešte nebol vygenerovaný PIN, t.j. TOKEN sa nachádza v NEW PIN móde!

Popisovaná inštalácia aplikácie AnyConnect klienta je možná len, ak má užívateľ administrátorské privilégia a je na pracovnej stanici nainštalovaná Java alebo povolené ActiveX.

- Vo web prehliadači treba zadať nasledovnú URL: <https://kamzik.vszp.sk>
- Zobrazí sa okno, v ktorom si užívateľ zvolí jeden z profilov pre pripojenia sa do VPN VŠZP. Následne zadá užívateľ svoje užívateľské meno a do položky password zadá TOKENCODE1.

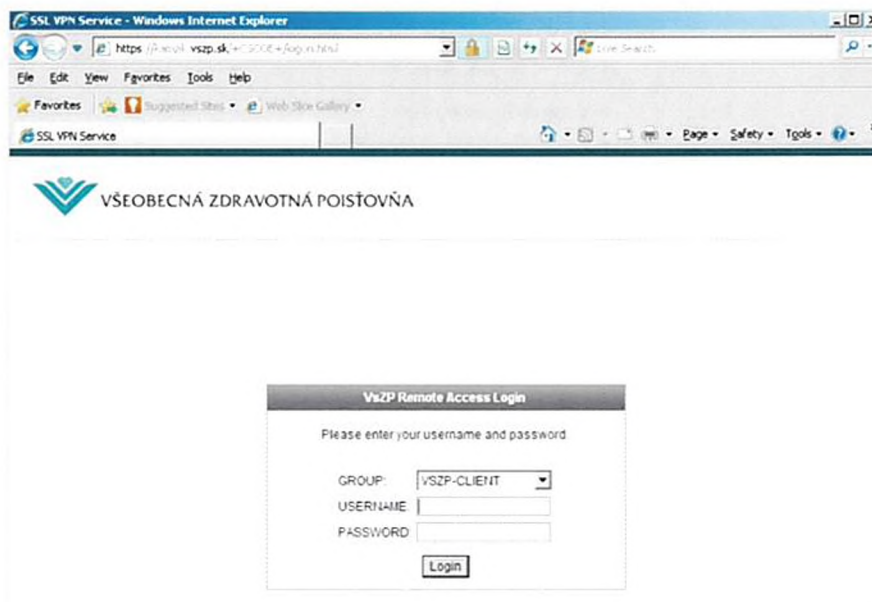

Obrázok 4 – Okno portálového prístupu pre VPN

1 Odporúča sa, aby užívateľ opísal číslo z TOKEN-u vo chvíli, keď sú v ľavej časti displeja minimálne 2 čiarky (viď Obrázok 3 - Tokencode).

- Systém zistí, že k danému TOKENU nie je zatiaľ priradený žiaden PIN a tento si od užívateľa vyžiada (zadať PIN v rozsahu 4 až 8 alfa-numerických znakov) a v ďalšom okne tento PIN sa zadá ešte raz:

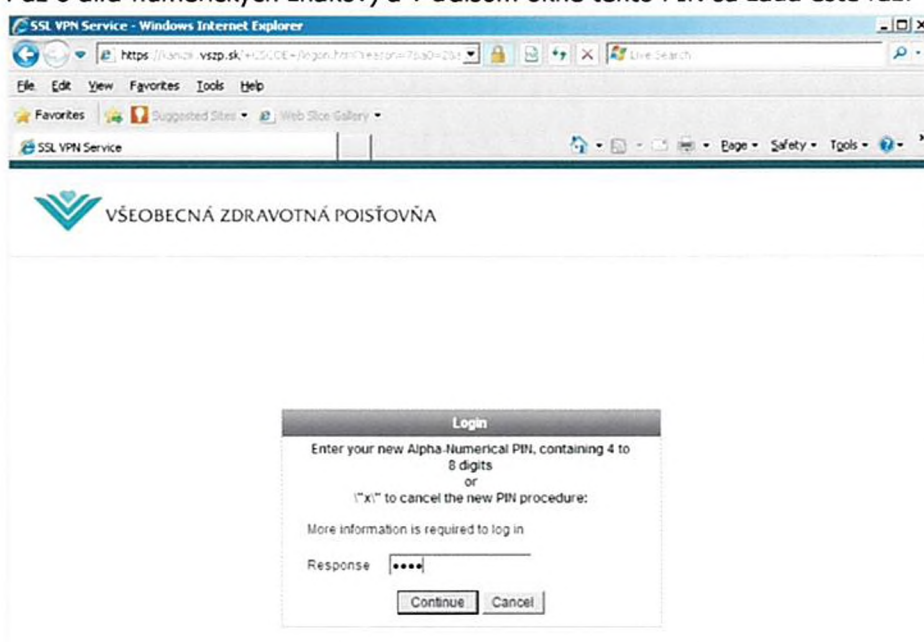

Obrázok 5 – Okno pre zadanie PIN

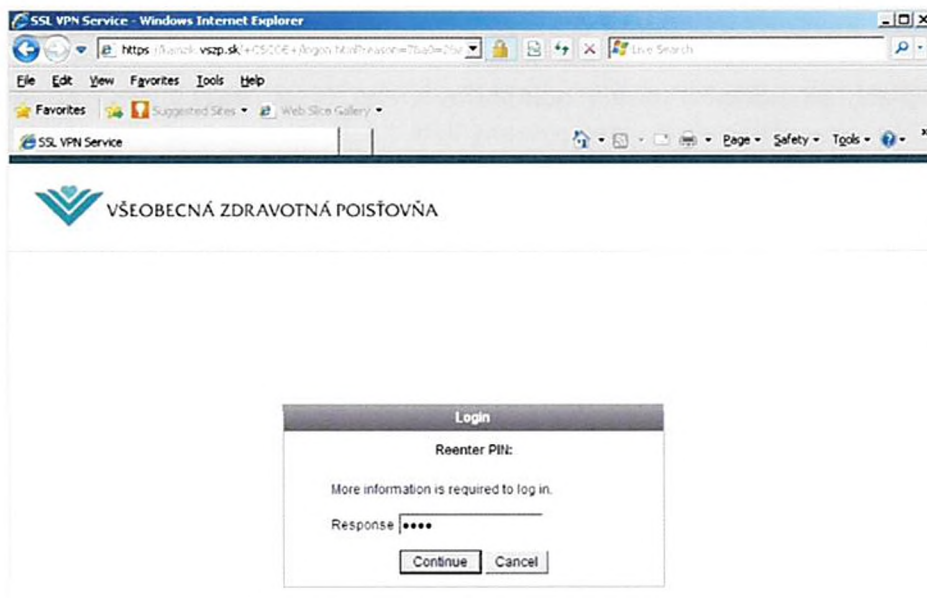

Obrázok 6 – Okno pre opätovné zadanie PIN

- ❏ Po krátkej dobe požiada systém o tzv. reautentifikáciu, v rámci ktorej zadá užívateľ svoje užívateľské meno a do položky password zadá PASSCODE (PIN + TOKENCODE).

Pozor, je dôležité, aby TOKENCODE bol iný, ako TOKENCODE, ktorý užívateľ použil v prvom kroku!

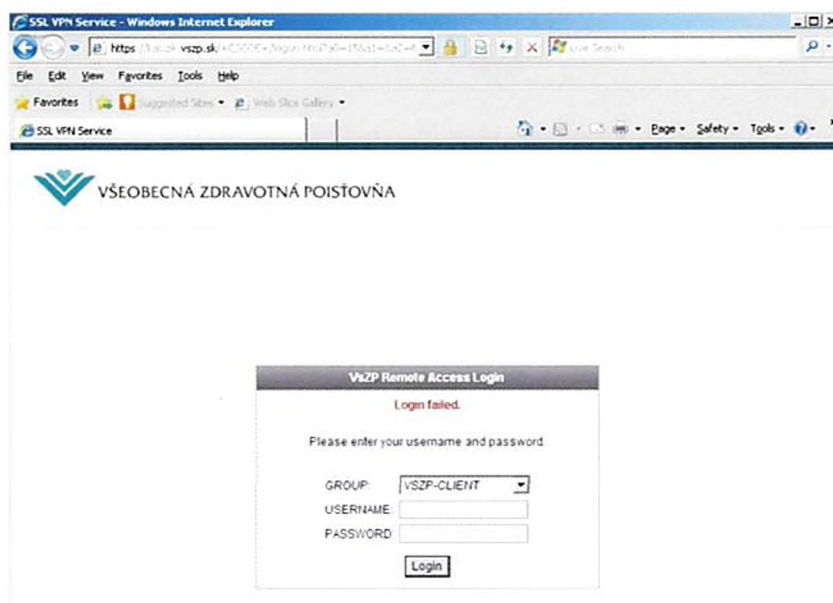

Obrázok 7 – Okno reautentifikácie

✚ Po úspešnom prihlásení sa zobrazí nasledovný banner.

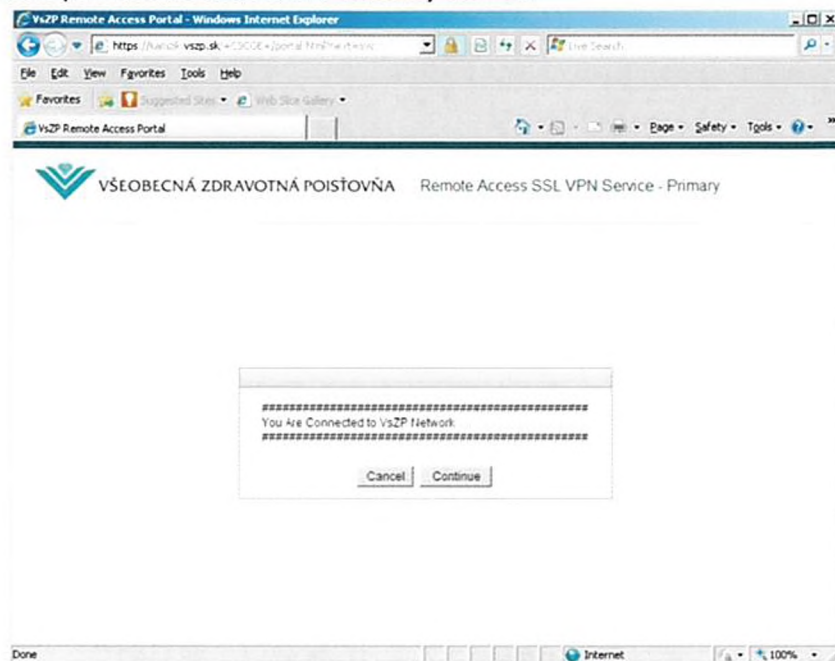

Obrázok 8 – Okno úspešného prihlásenia

☒ Začne sa vykonávať inštalácia AnyConnect klienta:

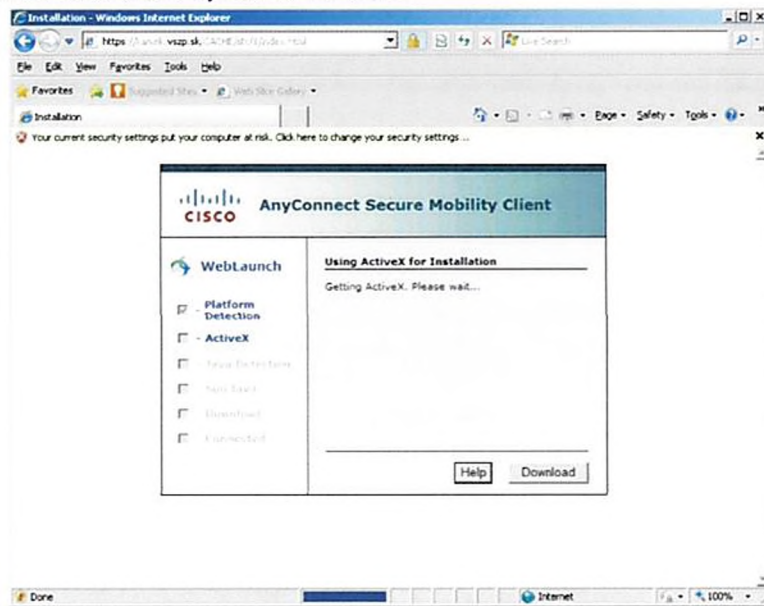

Obrázok 9 – Okno inštalácie AnyConnect klienta

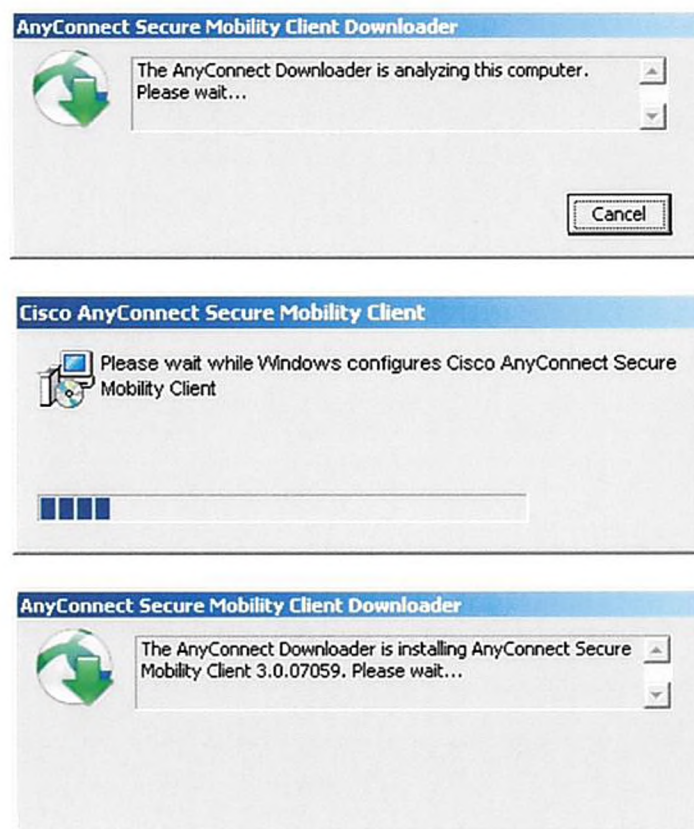

Obrázok 10 – Priebeh inštalácie

☒ Po úspešnej inštalácii sa vytvorí VPN tunel:



Obrázok 11 - VPN tunel

Pozor, následne je potrebné kliknúť na tlačidlo „**Disconnect**“ a v prípade požiadavky vzdialeného prístupu opätovne otvoriť aplikáciu Cisco AnyConnect klient a zadaním/ zvolením cieľa, t.j. „**kamzik.vszp.sk**“ alebo „**devin.vszp.sk**“ a následným kliknutím na tlačidlo „**Connect**“ si užívateľ otvorí novú VPN session.

3. Inštalácia Cisco AnyConnect klienta cez web rozhranie

Tento postup platí, ak užívateľ nemá nainštalovaného Cisco AnyConnect klienta a má TOKEN, ku ktorému už bol vygenerovaný PIN!

Popisovaná inštalácia aplikácie AnyConnect klienta je možná len, ak má užívateľ administrátorské privilégia a je na pracovnej stanici nainštalovaná Java alebo povolené ActiveX.

- ❏ Vo web prehliadači treba zadať nasledovnú URL: <https://kamzik.vszp.sk>
- ❏ Zobrazí sa okno, v ktorom si užívateľ zvolí jeden z profilov pre pripojenie sa do VPN VŠZP. Následne zadá užívateľ svoje užívateľské meno a do položky password zadá TOKENCODE1.

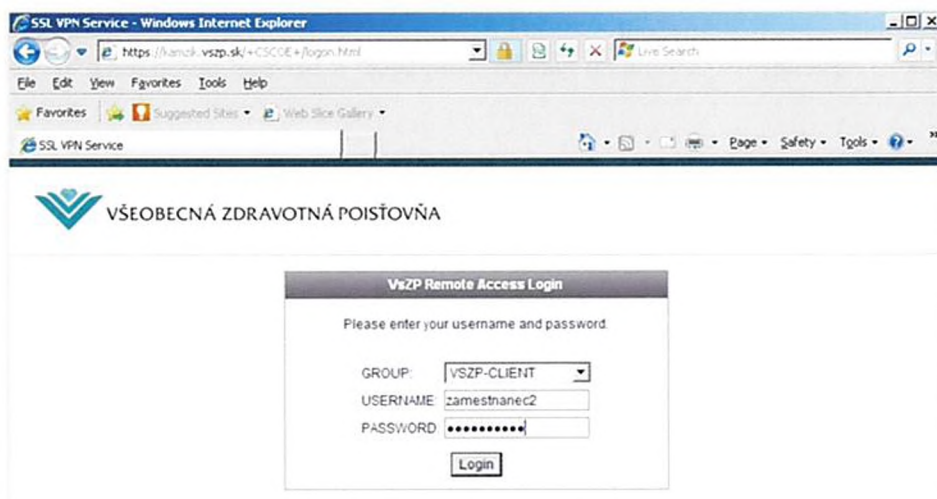

Obrázok 12 - Okno portálového prístupu pre VPN

- ❏ Po úspešnom prihlásení sa zobrazí nasledovný banner.

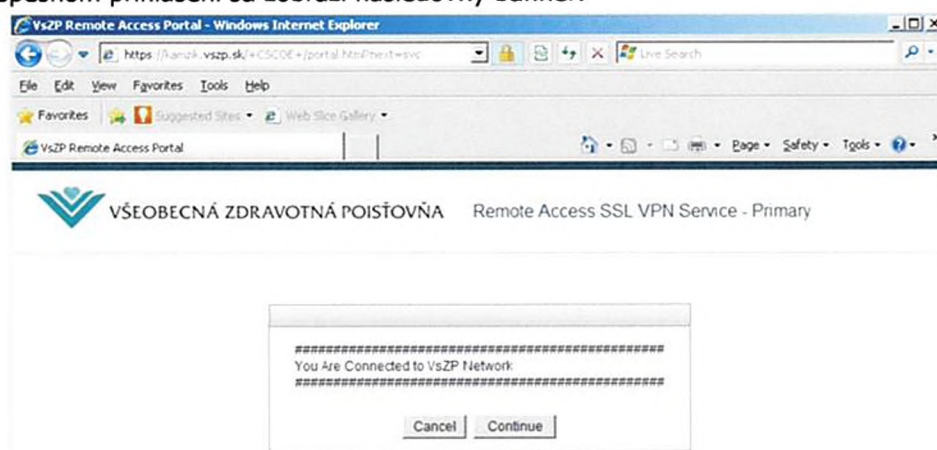

Obrázok 13 - Okno úspešného prihlásenia

- ☒ Začne sa vykonávať inštalácia AnyConnect klienta:

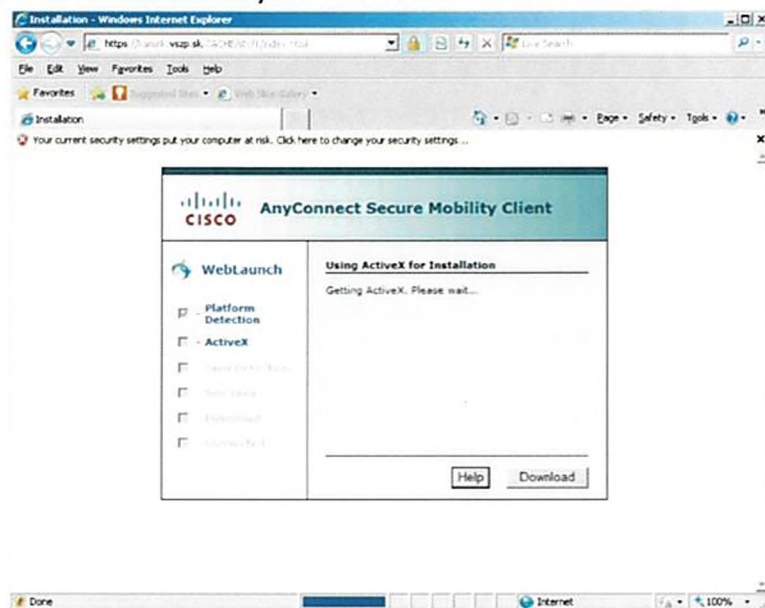

Obrázok 14 - Okno inštalácie AnyConnect klienta

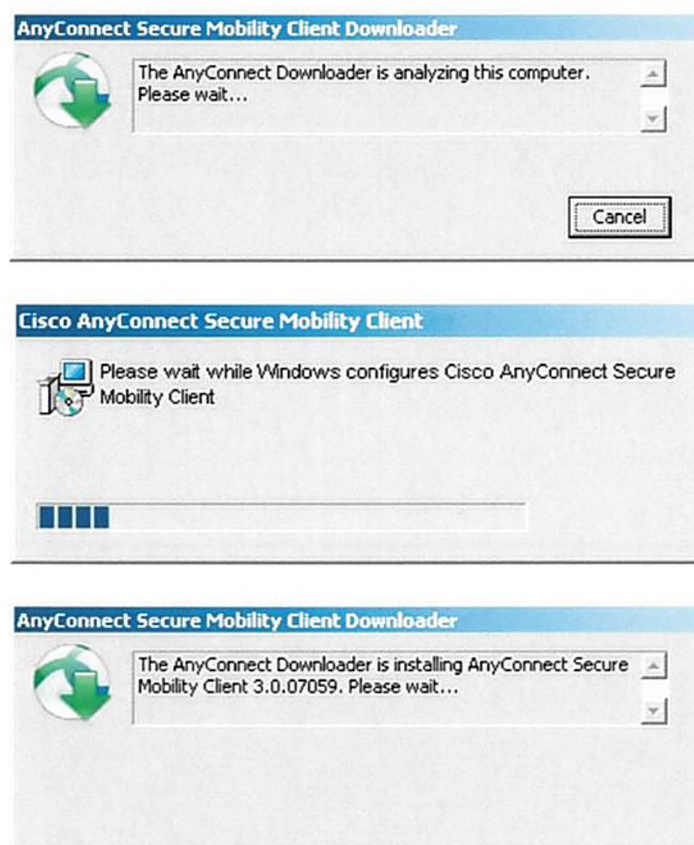

Obrázok 15 - Priebeh inštalácie

☒ Po úspešnej inštalácii sa vytvorí VPN tunel:



Obrázok 16 - VPN tunel

Pozor, následne je potrebné kliknúť na tlačidlo „**Disconnect**“ a v prípade požiadavky vzdialeného prístupu opätovne otvoriť aplikáciu Cisco AnyConnect klient a zadaním/ zvolením cieľa, t.j. „**kamzik.vszp.sk**“ alebo „**devin.vszp.sk**“ a následným kliknutím na tlačidlo „**Connect**“ si užívateľ otvorí novú VPN session.

4. Inštalácia Cisco AnyConnect klienta bez ActiveX alebo Java plug-in

Tento postup platí, ak užívateľ nemá nainštalovaného Cisco AnyConnect klienta a má TOKEN, ku ktorému už bol vygenerovaný PIN!

Popisovaná inštalácia aplikácie AnyConnect klienta je možná len, ak má užívateľ administrátorské privilégia a počas inštalácie nie je zdetekovaný ActiveX alebo Java plug-in.

- ❏ Vo web prehliadači treba zadať nasledovnú URL: <https://kamzik.vszp.sk>
- ❏ Zobrazí sa okno, v ktorom si užívateľ zvolí jeden z profilov pre pripojenia sa do VPN VŠZP. Následne zadá užívateľ svoje užívateľské meno a do položky password zadá TOKENCODE1:

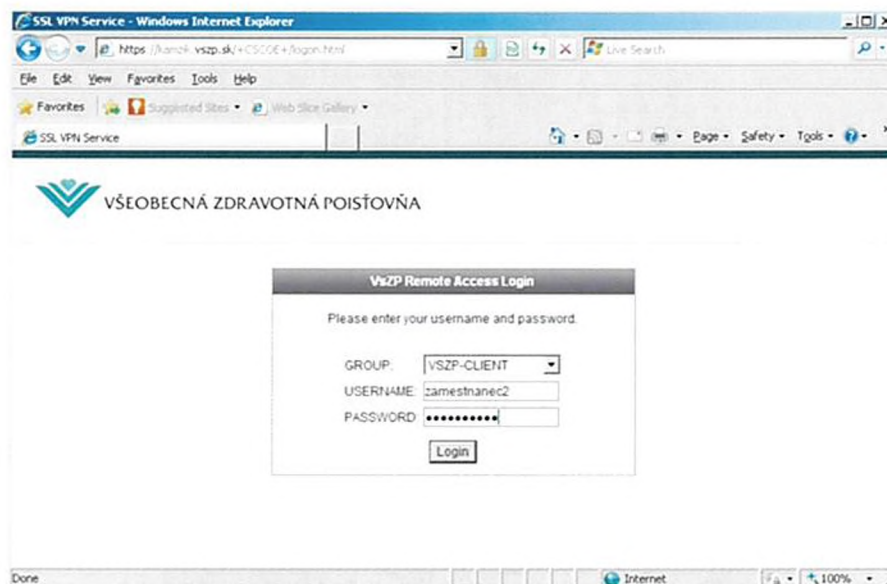

Obrázok 17 - Okno portálového prístupu pre VPN

- ❏ Po úspešnom prihlásení, zobrazí sa nasledovný banner.

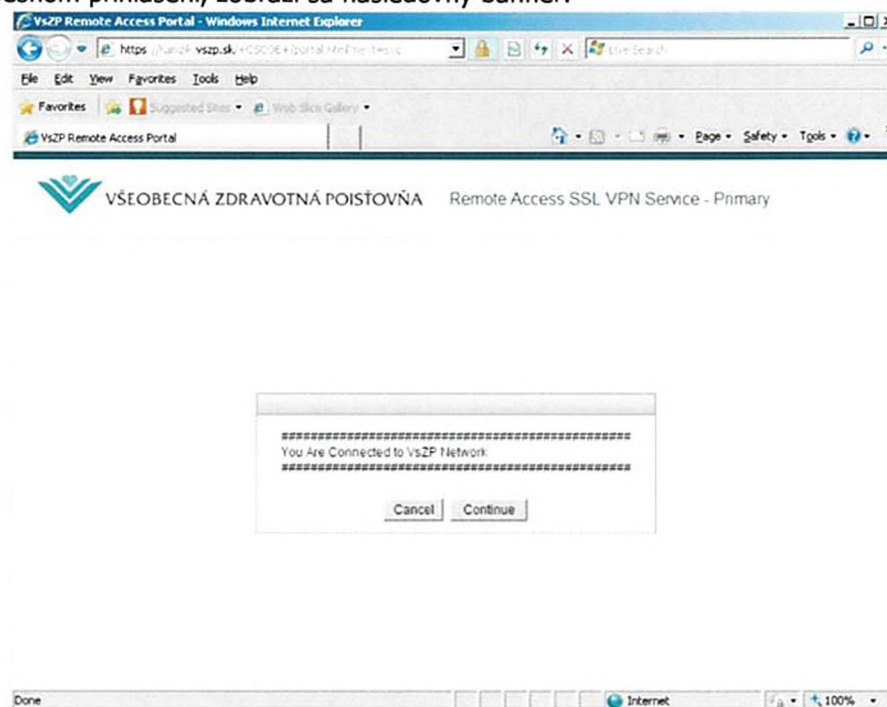

Obrázok 18 - Okno úspešného prihlásenia

- ❏ Následne, ak nie je možné inštalovať AnyConnect klienta automaticky prostredníctvom ActiveX alebo Java JRE, je možné tohto klienta nainštalovať aj manuálne.

- ☒ Treba kliknúť na zobrazenú linku a inštalačný súbor uložiť na požadované miesto na lokálnom pevnom disku užívateľovho počítača.



Obrázok 19 - Inštalačný súbor

- ☒ Treba kliknúť na „Save File“:

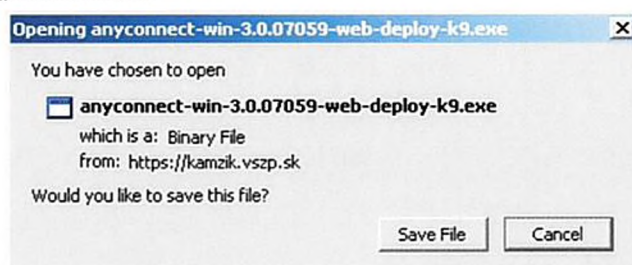

Obrázok 20 - Okno pre uloženie inštalačného súboru

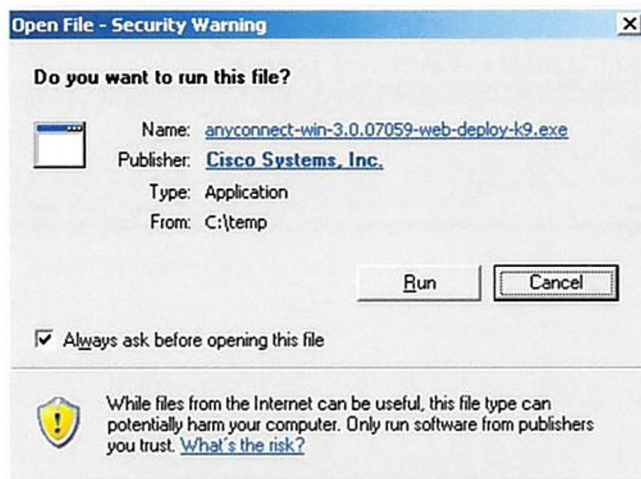

Obrázok 21 - Okno na spustenie inštalácie

- ☒ Po stiahnutí treba spustiť inštalačný súbor tlačidlom „Run“:

- ☒ Spustí sa inštalačný sprievodca/ wizard, v ktorom treba kliknúť na „Next“



Obrázok 22 - Okno sprievodcu pri inštalácii

- ☒ V licenčných ujedaniach treba vybrať/ zaškrtnúť „I accept the terms in the License Agreement“ a následne treba dať „Next“

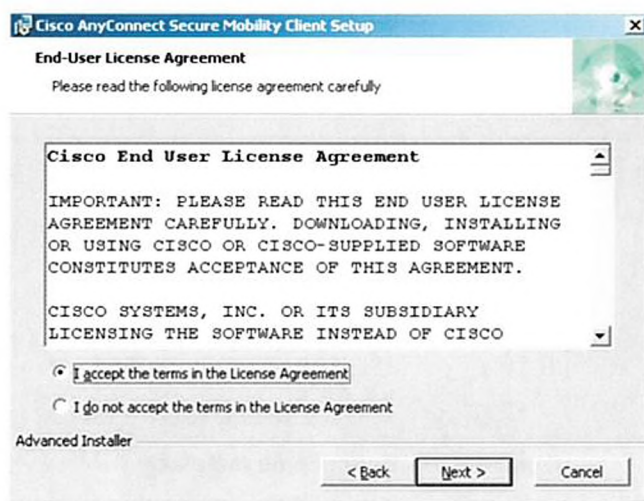

Obrázok 23 - Akceptácia licencie

- ☒ Pre začatie inštalácie treba kliknúť na „Install“.

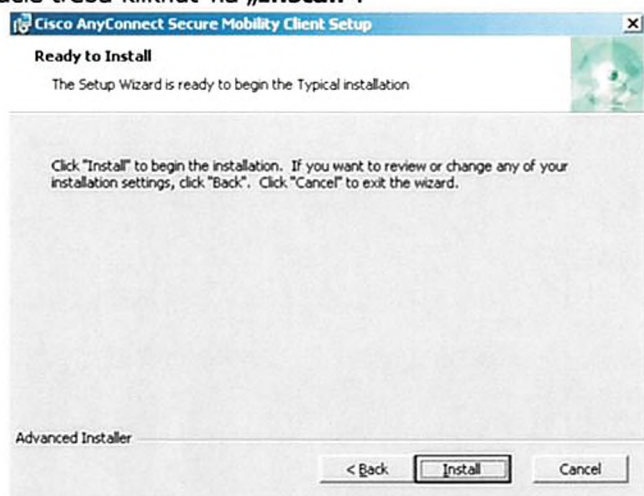

Obrázok 24 - Zahájenie inštalácie

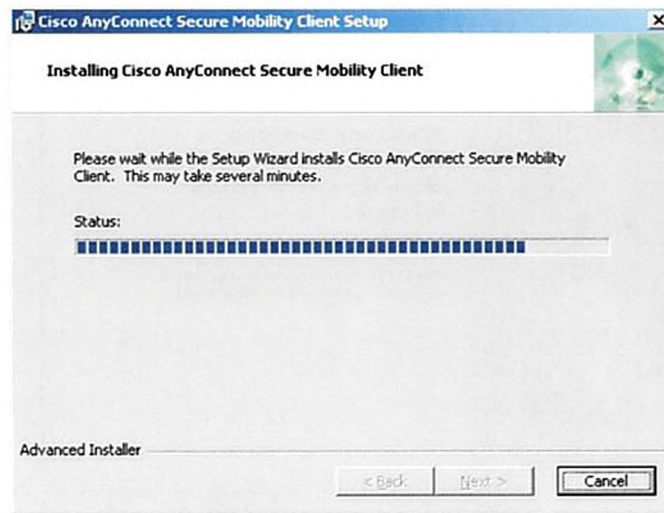

Obrázok 25 - Priebeh inštalácie

- ❏ Po skončení inštalácie sa zobrazí nasledovné okno (viď Obrázok 26). Tu treba voliť tlačidlo „**Finish**“.



Obrázok 26 - Dokončenie inštalácie

- ❏ V prípade požiadavky vytvorenia vzdialeného prístupu do VPN VŠZP je potrebné opätovne otvoriť aplikáciu Cisco AnyConnect klient a zadaním/ zvolením cieľa „**kamzik.vszp.sk**“ alebo „**devin.vszp.sk**“ a kliknutím na tlačidlo „**Connect**“ sa spustí.

ORIGINAL

Všeobecná zdravotná poisťovňa, a.s.
Panónska cesta 2
851 04 Bratislava-m.č. Petržalka
IČO: 35 937 874
zapísaná v Obchodnom registri Okresného súdu
Bratislava I, Oddiel: Sa, Vložka číslo: 3602/B
(ďalej len „Obstarávateľ“)

Bratislava, 25. apríla 2023

Banková záruka za ponuku č. 1

Dozvedeli sme sa, že spoločnosť **Atos IT Solutions and Services s.r.o.**, Pribinova 19/7828, 811 09 Bratislava, IČO: 45 650 200, ktorá poskytuje služby v oblasti IT, je v súčasnosti v procese likvidácie. Vzhľadom na to, že spoločnosť Atos IT Solutions and Services s.r.o. nemá dostatočné finančné prostriedky na splnenie svojich záväzkov, dovoľujeme si Vás požiadať o poskytnutie bankovej záruky vo výške **80.000,00 EUR** (slovom: Osemdesiatisíc 00/100 euro) na záhradu, ktorú vlastní spoločnosť Atos IT Solutions and Services s.r.o. v Bratislave, IČO: 45 650 200, ktorá je v súčasnosti v procese likvidácie. Táto záruka bude poskytovaná na dobu 90 dní od dátumu poskytnutia záruky. Záruka bude poskytovaná v súlade s podmienkami bankovej záruky, ktoré sú súčasťou tejto ponuky. Záruka bude poskytovaná v súlade s podmienkami bankovej záruky, ktoré sú súčasťou tejto ponuky. Záruka bude poskytovaná v súlade s podmienkami bankovej záruky, ktoré sú súčasťou tejto ponuky.

80.000,00 EUR
(slovom: Osemdesiatisíc 00/100 euro)

Banka, ktorá poskytne záruku, musí byť členskou bankou UniCredit Bank Group a musí byť registrovaná v členskej krajine UniCredit Bank Group. Banka, ktorá poskytne záruku, musí byť členskou bankou UniCredit Bank Group a musí byť registrovaná v členskej krajine UniCredit Bank Group. Banka, ktorá poskytne záruku, musí byť členskou bankou UniCredit Bank Group a musí byť registrovaná v členskej krajine UniCredit Bank Group.

Právnym poriadkom Slovenskej republiky. Prípadné spory budú riešené na príslušnom súde v Slovenskej republike.

Manažér tímu
Bank Guarantees & Operations SK

UniCredit Bank Czech Republic and Slovakia, a.s.,
pobočka zahraničnej banky,
Šancová 1/A, 813 33 Bratislava
-5-

Produktový špecialista pre CIB II

Doklady preukazujúce splnenie požiadaviek na predmet zákazky v súlade s Opisom predmetu zákazky

Špecifikácia činností tvoriacich predmet zákazky:

Účelom je zabezpečenie bezpečnej, spoľahlivej a bezporuchovej prevádzky všetkých informačných systémov (IS) objednávateľa, ako aj vysokej dostupnosti zariadení a komponentov IKT infraštruktúry objednávateľa.

Predmetom zákazky je záväzok poskytovateľa vykonávať autorizovaný pozáručný servis hardvérových a softvérových zariadení a komponentov IKT infraštruktúry objednávateľa podľa podmienok v RD, a to v rozsahu:

1. poskytovanie pozáručného paušálneho autorizovaného servisu hardvérových a softvérových zariadení a komponentov, uvedených v Prílohe č. 1 RD, prevádzkovaných v rámci IKT infraštruktúry objednávateľa, za ktorý bude objednávateľ uhrádzať poskytovateľovi štvrtročný paušálny poplatok
2. poskytovanie pozáručného autorizovaného servisu nad rámec paušálu hardvérových a softvérových komponentov, uvedených v Prílohe č. 3 RD, prevádzkovaných v rámci IKT infraštruktúry objednávateľa formou poskytovania objednaných servisných prác technika s dobou pokrytia servisu „5x9“,
3. poskytovanie súvisiacich špecifických a poradensko-odborných služieb.

Podrobný opis je uvedený v návrhu RÁMCOVEJ DOHODY na poskytovanie autorizovaného pozáručného servisu hardvérových a softvérových komponentov na zabezpečenie prevádzky IKT infraštruktúry, ktorá tvorí prílohu č. 2 ponuky spoločnosti Atos IT Solutions and Services s.r.o.

V Bratislave, dňa 26.4.2023

.....
Atos IT Solutions and Services s.r.o.
Ing. Pavel Struhárik
konateľ

Návrh na plnenie kritéria

Obchodné meno uchádzača:	Atos IT Solutions and Services s.r.o.
Adresa uchádzača:	Pribinova 19, 811 09 Bratislava
Meno oprávnenej osoby podpisovať za firmu:	Ing. Pavel Struhárik, konateľ
Meno kontaktnej osoby a jej funkcia:	Ing. Jozef Pindiak, Account manager
Číslo TEL. a FAXu kontaktnej osoby:	421 903 230 906
E-mail kontaktnej osoby:	jozef.pindiak@atos.net

Cenová tabuľka pre paušálny servis hardvérových komponentov IKT infraštruktúry objednávateľa	1 600 243,00 €
Cenová tabuľka pre servis nad rámec paušálu	25 860,00 €
Cenová tabuľka špecifické a poradensko-odborné služby	84 240,00 €
Celková cena za predmet zákazky v EUR bez DPH	1 710 343,00 €
DPH 20%	342 068,60 €
Celková cena za predmet zákazky v EUR s DPH	2 052 411,60 €

Vyššie uvedenú ponuku sme vypracovali v súvislosti s verejným obstarávaním vyhláseným verejným obstarávateľom: Všeobecná zdravotná poisťovňa, a.s., so sídlom: Panónska cesta 2, 851 04 Bratislava – mestská časť Petržalka vo veci obstarania služieb a činností v zmysle Opisu predmetu zákazky v rozsahu, ktorý je určený v súťažných podkladoch.

Táto ponuka je záväzná do uplynutia lehoty viazanosti ponúk uvedenej v súťažných podkladoch verejného obstarávania.

Spoločnosť Atos IT Solutions and Services s.r.o. pri vypracovaní ponuky nevyužila služby tretej strany a ponuku vypracovala sama.

V Bratislave, dňa 26.4.2023

.....
Ing. Pavel Struhárik
konateľ
Atos IT Solutions and Services s.r.o.

